

Van uitvoerings- organisatie naar partner van gemeenten



JAARVERSLAG RWM N.V.

2023

COLOFON

Juni 2024

RWM N.V.
Millenerweg 6
6136 KW Sittard

046 -2100 120

www.rwm.nl

INHOUDSOPGAVE

WOORD VOORAF	5	Financieel verslag	36
		<i>Investerings</i>	36
		<i>Ontwikkeling ratio's</i>	37
		<i>Exploitatieresultaat</i>	39
		<i>Risico's en onzekerheden</i>	40
		<i>Financieel/juridische zaken</i>	41
ALGEMEEN	6		
Oprichting	7		
Algemene Vergadering van Aandeelhouders	8		
Raad van Commissarissen	10		
Bestuur	12		
BESTUURSVERSLAG	13		
Statutaire doelen en kaders	14		
Strategische toekomstvisie 2024-2028	15		
Organisatie RWM	17		
<i>Formatie en bezetting</i>	18		
<i>ICT</i>	19		
<i>Huisvesting</i>	20		
<i>Kwaliteit, Arbo en Milieu</i>	20		
<i>Maatschappelijk verantwoord ondernemen</i>	21		
Algemeen per activiteit	22		
<i>Haalvoorzieningen en Klant Contact Centrum</i>	22		
<i>Milieuparken</i>	24		
<i>Reiniging</i>	25		
<i>Bedrijfsmiddelen</i>	26		
Van afval naar grondstoffen	28		
<i>Internationale ontwikkelingen</i>	28		
<i>Landelijke ontwikkelingen</i>	28		
<i>Inzamelresultaten RWM-gemeenten</i>	32		
<i>Prijsontwikkelingen grondstoffen</i>	34		
<i>Aanbestedingen grondstoffen, brandstoffen en inzamelmiddelen</i>	35		
		JAARREKENING	42
		Grondslagen voor waardering en resultaatbepaling	43
		Balans (voor winstbestemming)	48
		Resultatenrekening	50
		Kasstroomoverzicht	51
		Toelichting op de balans	52
		Niet uit de balans blijvende verplichtingen	59
		Toelichting W&V	61
		OVERIGE GEGEVENS	64
		Controleverklaring door de onafhankelijke accountant	65
		Statutaire regeling betreffende de bestemming van de winst	70

Woord vooraf



De wereld verandert en onze samenleving, ook in de Westelijke Mijnstreek, staat voor forse uitdagingen. De omslag van afval naar grondstoffen en de ingezette lijn naar een circulaire economie bieden kansen voor onze regio. Samen met onze deelnemende gemeenten Beek, Beekdaelen, Echt-Susteren, Sittard-Geleen en Stein willen we die kansen oppakken en verzilveren. Ten gunste van de inwoners en bedrijven in onze unieke regio.

In dit jaarverslag laten wij zien hoe wij hier in 2023 invulling aan hebben gegeven. En hoe we als uitvoeringsorganisatie op weg zijn naar een nieuwe rol: als partner van de gemeenten. Dit is in de kern waar onze nieuwe strategische toekomstvisie voor staat. Wij zijn verheugd dat de visie in 2023 breed werd omarmd. Hiermee hebben we een duidelijke koers voor de komende jaren.

Het jaar 2023 stond in het teken van een aantal belangrijke veranderingen bij RWM. We verwelkomden Echt-Susteren als nieuwe aandeelhouder en opdrachtgever, een stap waar we trots op zijn. Ook startten we met de gewijzigde inzamelingsfrequentie voor huishoudelijk restafval en PMD (plastic en metalen verpakkingen en drankenkartons) in de gemeenten Beek, Stein en Sittard-Geleen. Conform het uitvoeringsplan van de gemeenten is in de zomer van

2023 bovendien een strategisch communicatieplan vastgesteld. Vanuit onze sector kennis en uitvoeringsdeskundigheid zetten wij nu in op bewustwording en het stimuleren van inwoners om meer afval in herbruikbare grondstoffenstromen te scheiden.

Binnen de eigen organisatie hebben we daarnaast op vele fronten vernieuwingen doorgevoerd zoals de digitalisering, automatisering en optimalisatie van onze bedrijfsprocessen. Ook zijn we gestart met de voorbereiding van de invoering van de kwaliteitssystemen ISO 9001 en ISO 14001.

Belangrijk was ook de viering van ons 12,5-jarig jubileum. Gezamenlijk blikten we terug op 12,5 jaar uitvoering van gemeentelijke afval- en reinigingstaken. RWM is gegroeid naar een volwaardige onderneming die op professionele wijze haar taken uitvoert. Wij zijn trots op de geboekte resultaten en vooral op onze mensen.

Met tevredenheid kijken wij dan ook terug op 2023. Van 2024 willen we een minstens zo goed jaar maken vanuit onze nieuwe strategische koers: Duurzaam denken, duurzaam doen!

drs. Ralf Krewinkel
directeur-bestuurder RWM

Algemeen

OPRICHTING

In 2008 besloten de gemeenten Beek, Schinnen (inmiddels deel van de gemeente Beekdaelen), Sittard-Geleen en Stein om samen te willen werken voor afval- en reinigingstaken. De gemeenten formuleerden de visie dat een gezamenlijke afvalinzamelaar in staat moest zijn een betere dienstverlening te bieden aan inwoners en de inzameling en verwerking duurzamer en efficiënter te maken.

Uit die visie ontstond twee jaar later de Reinigingsdienst Westelijke Mijnstreek. Op 19 mei 2010 werd de Reinigingsdienst Westelijke Mijnstreek N.V., afgekort tot RWM, officieel opgericht. Eind 2023 verzorgt RWM diverse diensten aan vijf gemeenten met bijna 87 duizend aansluitingen. Per 2025 zal de gemeente Beekdaelen uittreden.

Gemeente	Inwoners 2022	Inwoners 2023	Aansluitingen 2023
Beek	15.817	16.132	7.578
Beekdaelen (verzorgingsgebied RWM)	12.964	12.914	6.001
Echt-Susteren	31.731	31.967	14.940
Sittard-Geleen	91.719	92.234	46.577
Stein	24.803	24.772	11.731
Totaal	177.034	178.019	86.827

Tabel Aantal inwoners en aansluitingen deelnemende gemeenten

Besturingsmodel

Op bestuurlijk niveau is er een sterke samenwerking tussen de gemeenten en RWM. De gemeenten behouden zelf de bevoegdheden en verantwoordelijkheden. Dat wil zeggen dat de afvalstoffenverordening met bijhorend beleid en heffingen bepaald wordt door de individuele gemeenten. RWM geeft op basis van uitvoeringsdeskundigheid en sector kennis adviezen aan de gemeenten op het gebied van afval en reiniging.

Iedere gemeente beslist zelf van welke diensten van RWM zij gebruikmaakt in een opdrachtgever/opdrachtnemer-relatie. Om de taken zo goed mogelijk uit te voeren, hebben de gemeenten RWM het mandaat gegeven om afvalstoffen af te zetten. Daarbij wordt uitgegaan van zo groot mogelijke autonomie van de overheidsvennootschap bij de bedrijfsvoering.

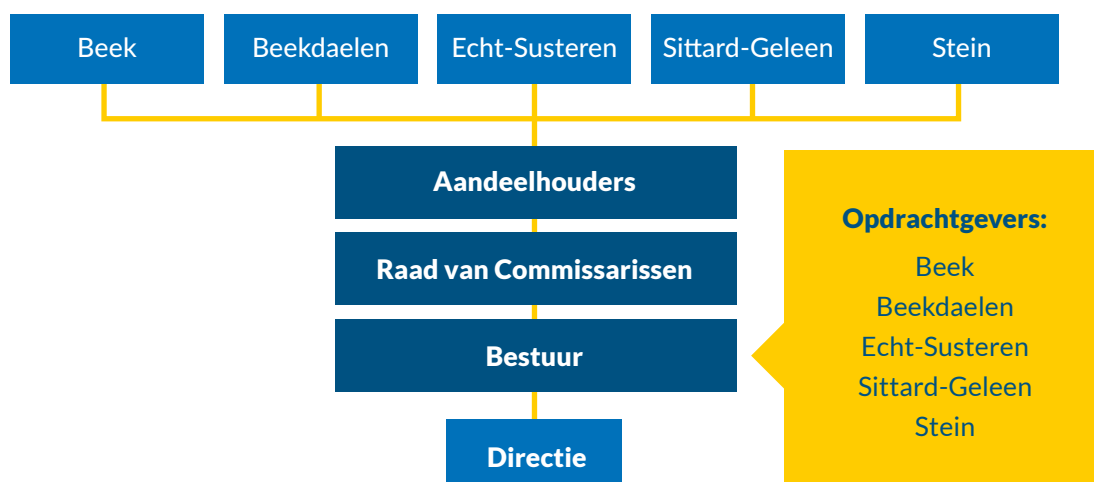

ALGEMENE VERGADERING VAN AANDEELHOUDERS

De aandeelhouder oefent door middel van de 'Algemene Vergadering van Aandeelhouders' (AVA) zeggenschap uit en heeft een toezichthoudende functie. De vennootschap heeft een verantwoordingsverplichting en een verplichting tot openbaarheid van gegevens. Dit jaarverslag vormt daarvan een onderdeel.

Aan de AVA behoren alle bevoegdheden, voor zover deze niet aan het bestuur of de RvC zijn toegekend. Het aantal aandelen per gemeente verschilt naar rato van de omvang van de dienstverlening van de betreffende gemeente.

Voor een aantal verstrekkende besluiten heeft de AVA evenwel voorafgaande goedkeuring van de 'Vergadering van houders van prioriteitsaandelen' (de Prioriteit). Voor deze constructie is gekozen om binnen de vennootschap recht te doen aan de aanwezige verschillen in omvang van de diverse gemeenten, maar tegelijkertijd ook een te dominante invloed van de grootste gemeente te voorkomen.

Door de toetreding van de gemeente Echt-Susteren als nieuwe aandeelhouder per 31 december 2022 is de aandelenverhouding gewijzigd. De aandelenverhouding wordt in de onderstaande tabel weergegeven.

	Beek	Beekdaelen	Echt-Susteren	Sittard-Geleen	Stein	Totaal
Gewone aandelen	88	72	80	612	116	968
Prioriteitsaandelen	1	1	1	4	1	8
Aandelenverhouding	9,1%	7,5%	8,3%	63,1%	12,0%	100%

In de AVA en de Prioriteit zijn de aandeelhouders op 31 december 2023 vertegenwoordigd door de volgende vijf personen:

- Wethouder Natascha Wingelaar van de gemeente Stein
- Wethouder Rob Schwillens van de gemeente Beek
- Wethouder Peter Janssen van de gemeente Beekdaelen
- Wethouder Judith Bühler van de gemeente Sittard-Geleen
- Wethouder Hub Meuwissen van de gemeente Echt-Susteren

Theo Lemmen, voorzitter van de Raad van Commissarissen fungeert als technisch voorzitter van de AVA en de Prioriteit.

Verslag aandeelhouders

"RWM kijkt terug op een jaar waarin de afvalverwerking van bijna 87 duizend huishoudens goed is uitgevoerd. Een jaar met daarnaast de nodige mijlpalen.

Allereerst werd op 10 juni op feestelijke wijze stilgestaan bij het 12,5-jarig jubileum dat goed gevierd werd en waar de medewerkers verdiend in het zonnetje werd gezet.

In de strategische toekomstvisie '*Duurzaam denken, duurzaam doen*' zet RWM op het gebied van duurzaamheid een belangrijke stip aan de horizon: structureel van toegevoegde waarde zijn bij het verwerken van afval. En daarbij steeds meer inzetten op inzamelen en verwerken van afval en grondstoffen zodat ze opnieuw gebruikt kunnen worden.

Ook op gebied van de samenwerking waren er belangrijke ontwikkelingen. Met het toetreden van de gemeente Echt-Susteren tot RWM per 1 januari 2023 is een belangrijke uitbreiding gerealiseerd. De keuze voor RWM onderstreept de waardering als een professionele en klantgerichte organisatie.

RWM blijft daarnaast investeren in haar personeel en dienstverlening. Dit door talenten te blijven ontwikkelen en de ophaalsystematiek aan te scherpen en te verbeteren. Een aanpak om trots op te zijn!"

Judith Bühler

Wethouder Gemeente Sittard-Geleen



RAAD VAN COMMISSARISSEN



De Raad van Commissarissen (RvC) heeft de taak om toezicht te houden op het beleid van het bestuur en de algemene gang van zaken van de vennootschap. Bij de vervulling van hun taak richten de commissarissen zich naar het belang van de vennootschap. De RvC bestaat uit drie leden, ieder met specifieke deskundigheid en ervaring.

Een commissaris kan in beginsel maximaal tweemaal vier jaar lid zijn van de RvC. De AVA heeft echter statutair de ruimte, daar waar dit in haar ogen gewenst is, de zittingstermijn met nogmaals vier jaar te verlengen.

De RvC heeft twee commissies, de auditcommissie en de remuneratiecommissie.

De RvC werd in 2023 gevormd door de volgende personen:

- Theo Lemmen, voorzitter, tevens technisch voorzitter AVA en de Prioriteit.
- Paul Rademacher, lid, tevens voorzitter auditcommissie en lid remuneratiecommissie.
- Bas Thissen, lid, tevens voorzitter remuneratiecommissie en lid auditcommissie.

Verslag Raad van Commissarissen

"Het jaar 2023 was bijzonder en stond onder meer in het teken van het jubileum. RWM heeft in de afgelopen 12,5 jaar een gestage ontwikkeling doorgemaakt.

12,5-jarig jubileum

In het kader van het jubileum zijn diverse activiteiten georganiseerd, zowel voor medewerkers als voor inwoners van de aandeelhoudende gemeenten. Zo was er een zeer goed bezochte en gewaardeerde open dag. Vol trots toonden medewerkers hun werkplek aan gezin, familieleden en andere belangstellenden. Medewerkers en hun gezinnen zijn met elkaar ook een dagje naar de Efteling geweest. Hiermee heeft RWM de waardering voor hun dagelijkse en vaak al jarenlange inzet opnieuw onderstreept.

Toetreding Echt-Susteren

Zeker zo memorabel was de toetreding van Echt-Susteren per 1 januari 2023. De waardering van zowel de gemeente als de inwoners was groot. Hoewel in het begin (geheel volgens verwachting) veel telefoontjes binnenkwamen en medewerkers soms nog zoekende waren, bleek al snel dat doelstellingen behaald werden en de dienstverlening op peil kwam.

Nieuwe strategische koers

Verder stond 2023 in het teken van de doorontwikkeling van de strategie van RWM. Deze is in een aantal sessies, waarbij ook veel stakeholders betrokken zijn geweest, volledig herijkt en vastgesteld. Onder de titel '*Duurzaam denken, duurzaam doen*' zal RWM de komende jaren haar taken uitvoeren.

Professionaliseringslag

RWM heeft daarnaast flinke stappen gezet op het gebied van professionalisering en automatisering. De organisatie is volwassen aan het worden en de ICT-omgeving wordt daar een belangrijk onderdeel van. Met ingang van 2024 zal een volledig nieuwe ICT-omgeving zorgdragen dat processen nog efficiënter kunnen worden uitgevoerd.

Vermeldenswaardig is nog de verdere daling van het ziekteverzuim, waarbij er voldoende aandacht voor de medewerkers is en blijft.

Verslagjaar

De Raad van Commissarissen kwam in 2023 zes keer bijeen, de Algemene Vergadering van Aandeelhouders werd drie keer gehouden. Daarnaast heeft de Raad van Commissarissen onder externe begeleiding een evaluatie gehouden naar haar eigen functioneren. Ook zijn de remuneratie- en de auditcommissie vier keer bijeengewees. De voorzitter heeft daarnaast met de bestuurder regelmatig overleg gevoerd evenals jaarlijks een gesprek met de individuele aandeelhouders gehad.

Kortom, 2023 was een enerverend jaar waarbij er veel zaken zijn opgepakt en afgewerkt. Als Raad van Commissarissen zijn we trots op de bestuurder en de medewerkers, die er dagelijks voor zorgen dat de omgeving schoon blijft!"

Theo Lemmen

Voorzitter Raad van Commissarissen RWM N.V.

BESTUUR

Het bestuur is belast met het besturen van de vennootschap. Het bestuur is eenhoofdig van samenstelling en vormt tegelijkertijd de directie. Sinds 1 december 2020 vervult drs. Ralf Krewinkel de functie van bestuurder.

Voor zowel de Algemene Vergadering van Aandeelhouders, de Prioriteit als de Raad van Commissarissen vervult de bestuurder ook de functie van de secretaris.



Bestuurs verslag

STATUTAIRE DOELEN EN KADERS

De aandelen van RWM zijn voor honderd procent in handen van de aangesloten gemeenten.

De werkzaamheden van de vennootschap zijn dientengevolge als afgeleide van de Wet milieubeheer gelegen in *'de inzameling, verwerking van afvalstoffen alsmede aanverwante taken op het gebied van straatreiniging en de gladheidsbestrijding en in het algemeen, het verrichten van diensten op het gebied van beheer van openbare ruimten voor elke als aandeelhouder aangesloten gemeente'*.

Daarnaast is in de statuten als doel geformuleerd *'het initiëren, creëren, organiseren en uitvoeren van werk en het bevorderen van de arbeidsmarkt voor met name diegenen, die in de toetreding tot de arbeidsmarkt worden belemmerd, dan wel een achterstand tot de arbeidsmarkt hebben'*.

In de functie van sociaal werkgever zoekt RWM de samenwerking met de sociale werkvoorziening. Bepaald is ook dat de vennootschap de genoemde

activiteiten ook voor derden mag verrichten, mits in omvang van ondergeschikt belang conform de daarvoor geldende Europese richtlijnen van nu of in de toekomst. In opgestelde overeenkomsten tussen RWM en de gemeenten is aan deze doelen een nadere uitwerking en vertaling gegeven.

RWM als opdrachtnemer van gemeenten

De in 2011 vastgestelde Basisovereenkomst met de gemeenten vormt de primaire grondslag voor de opdrachtgever/opdrachtnemer-relatie tussen de gemeenten en RWM. In die overeenkomst zijn de hoofdlijnen van die relatie vastgelegd. Een overdracht van de vermelde taken aan RWM voor een periode van minimaal tien jaar gold daarbij als uitgangspunt. In de zogenoemde Productovereenkomsten is de detaillering van de rolverdeling opgenomen.



STRATEGISCHE TOEKOMSTVISIE 2024-2028

In het najaar van 2023 werd onze strategische toekomstvisie voor de jaren 2024 tot 2028 goedgekeurd en vastgesteld: Duurzaam denken, duurzaam doen. De visie is het resultaat van een intensief en zorgvuldig proces waarbij we, in samenspraak met onze opdrachtgevers, aandeelhouders en Raad van Commissarissen, hebben nagedacht over de richting en ambities van RWM in de komende jaren.

Onze strategische toekomstvisie is een leidraad die ons helpt om onze doelen te definiëren en uit te voeren. Belangrijke pijlers zijn niet alleen een solide bedrijfsvoering maar vooral het creëren van waarde voor onze opdrachtgevers en uiteraard alle inwoners van de deelnemende gemeenten. Dit hebben wij uitgewerkt in de volgende strategische thema's:

- **Partner van de gemeenten:** gericht op het breder ondersteunen met sector kennis en uitvoeringsdeskundigheid.
- **Stevige verankering in de regio:** met een duidelijke focus op onze inwoners en meer samenwerking in de regio.
- **Focus op duurzaamheid:** centraal staat het verder ontwikkelen van duurzaamheid, zoals in grondstoffenbeheer en reiniging.
- **Vanuit een duidelijke opdracht:** de samenwerking met onze gemeenten is gebaseerd op een professionele relatie tussen opdrachtgever en opdrachtnemer.
- **Doelmatig en verantwoord:** als verlengstuk van onze gemeenten werken wij doelmatig en maatschappelijk verantwoord.

Voor de komende jaren hebben we per strategisch thema een duidelijke visie en doelen gesteld. Deze zijn (in willekeurige volgorde) als volgt:

1. Partnerschap RWM

RWM is een vanzelfsprekend partner van onze gemeenten: we zijn deskundig, flexibel en slagvaardig.

- RWM voert gemeentelijk beleid naar tevredenheid uit.
- RWM ontwikkelt zich verder als partner.

2. Rol in circulaire economie

RWM werkt volop aan de circulaire economie en maakt het belang en de kansen hiervan lokaal zichtbaar.

- RWM is één van de trekkers in de lokale circulaire economie.

3. Ontwikkeling takenpakket

RWM is zichtbaar aanwezig in de openbare ruimte én werkt (met al haar dienstverlening) aan een duurzame leefomgeving.

- RWM verbetert de uitvoering van de reinigingstaken.
- RWM versterkt de (reinigings)samenwerking met gemeenten.

4. Commerciële dienstverlening

RWM levert commerciële diensten met maatschappelijke meerwaarde of ter versterking van haar bedrijfsmatigheid.

- RWM ontwikkelt haar commerciële dienstverlening.

5. Huisvesting

RWM kiest voor een duurzame en toekomstbestendige huisvesting, die aansluit op haar strategie en schaal.

- RWM etaleert duurzaamheid in alle facetten van haar bedrijfsvoering.

6. Duurzaamheid

RWM etaleert duurzaamheid in alle facetten van haar bedrijfsvoering.

- RWM heeft een planmatige aanpak voor duurzame logistiek.
- RWM hanteert duurzaamheid als zwaarwegend criterium in haar bedrijfsvoering.

7. Samenwerking en schaalgrootte

RWM richt zich op de regio en benut samenwerkingskansen.

- RWM zet samenwerking in om haar wendbaarheid te versterken.

8. Werkgeverschap en HRM

RWM staat voor goed werkgeverschap. Wij staan voor onze mensen: zij maken het verschil.

- RWM is een goed en aantrekkelijk werkgever.
- RWM biedt voldoende werkplekken voor werkzoekenden.

Speerpunten

In lijn met de strategie voorzien we een verdere organisatieontwikkeling. Deels om invulling te geven aan onze koers en deels omdat externe ontwikkelingen dit nodig maken.

De speerpunten in onze organisatie zijn:

- Maatschappelijk verantwoord ondernemen;
- ICT en innovatie;
- Opdrachtgestuurd samenwerken;
- Robuuste organisatie.



ORGANISATIE RWM

RWM is sinds 1 september 2010 gevestigd aan de Millenerweg 6 te Sittard. Op deze locatie bevinden zich het kantoor met alle bijbehorende faciliteiten, de stallingen voor de voertuigen en overig materieel en een onderhoudswerkplaats. Op het terrein zijn eveneens een loods en twee silo's aanwezig voor de opslag van zout ten behoeve van de gladheidsbestrijding.

Binnen RWM staat een adequate taakuitvoering tegen zo laag mogelijke maatschappelijke kosten voorop. Afgestemd op de diversiteit aan taken is zoveel als mogelijk gekozen voor een platte organisatiestructuur.

Organogram

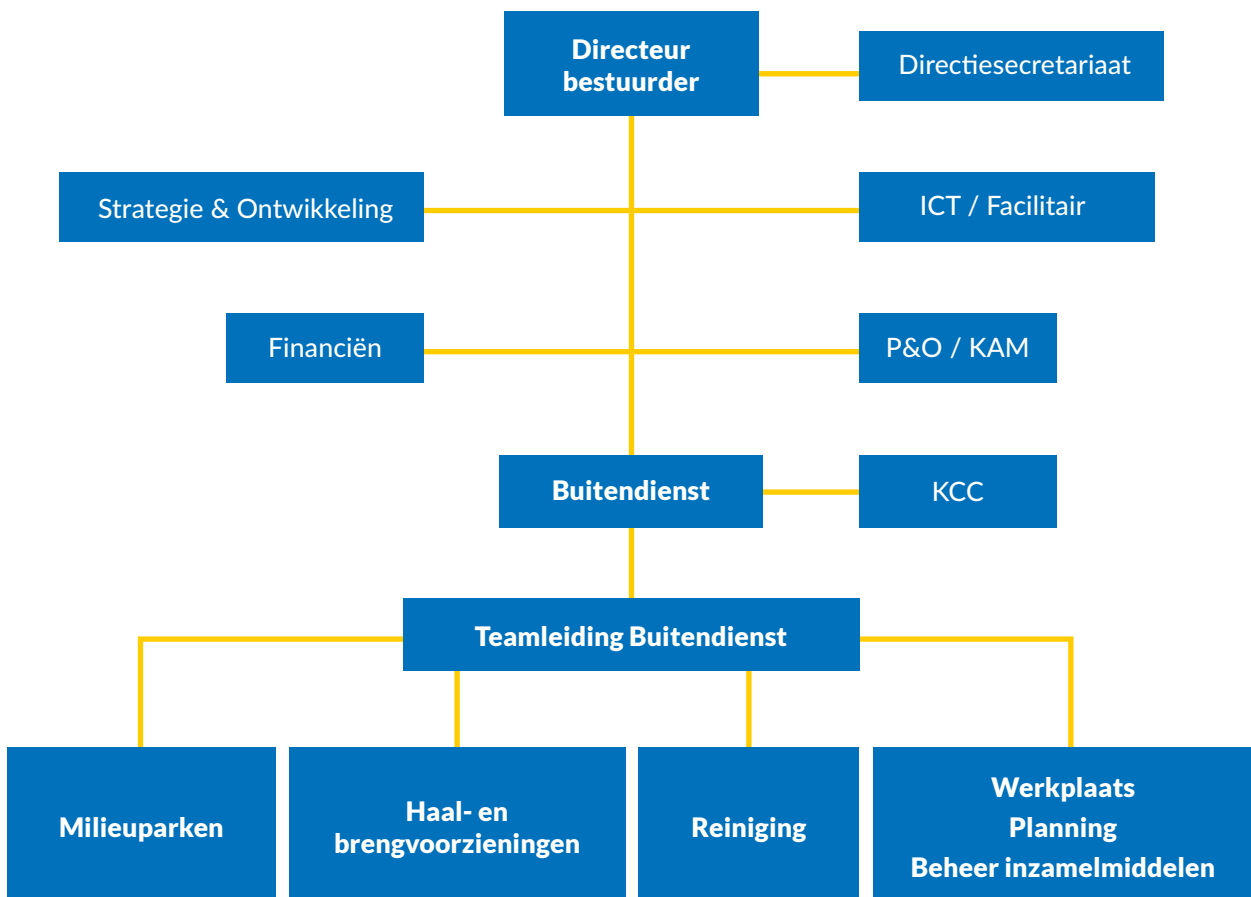

Formatie en bezetting

Bezetting

Per eind 2023 was het totale personeelsbestand gelijk aan dat van eind 2022. Het aantal medewerkers is als volgt opgebouwd:

Personeelsomvang per 31 december	2021	2022	2023
Personen in dienst van RWM	73	81	87
Inhuur	64	76	70
Gedetacheerd (<i>vanuit de gemeenten</i>)	1	0	0
Totaal	138	157	157

Tabel
Personeelsomvang
per 31 december

Ten opzichte van 2022 is in 2023 een verschuiving te zien bij de inhuur en personen in vaste dienst. Dit is te verklaren doordat uitzendkrachten een dienstverband bij RWM hebben gekregen. Hiermee

is geanticipeerd op de nieuwe strategische koers van RWM waarbij we onszelf ten doel hebben gesteld om als goed werkgever voldoende werkplekken te bieden voor werkzoekenden.

Verzuim

In 2023 bedroeg het ziekteverzuim van het personeel in loondienst 7,46 procent. Dit is een daling van 4,64 procent ten opzichte van het voorgaande jaar. De daling is voor een groot deel te verklaren door de inzet van zowel preventieve, curatieve en persoonlijke acties als door beleid.

Wanneer we het gemiddelde verzuimpercentage van 7,46 over heel 2023 uitsplitsen naar kort, middellang en lang verzuim, dan ontstaat de volgende verdeling:

Uit bovenstaande tabel wordt duidelijk dat het grootste gedeelte van het verzuim binnen RWM langdurig is. Hierbij wordt aangemerkt dat dit langdurig verzuim voornamelijk een medische achtergrond heeft.

Opleidingen

Net als in voorgaande jaren werden ook in 2023 opleidingen en trainingen aangeboden en georganiseerd voor medewerkers. Doel hiervan is dat medewerkers blijven beschikken over de benodigde kennis en kunde voor de uitoefening

	2021	2022	2023
Verzuim totaal	17,2%	12,1%	7,46%

Tabel Verzuim

	Aantal dagen	Verzuim
Kort verzuim	1-7	1,08%
Middellang verzuim	8-42	1,58%
Lang verzuim	43-730	4,80%

Tabel Verzuimverdeling naar aantal dagen

van hun functie. Daarnaast kunnen medewerkers zich via training en opleiding verder ontwikkelen binnen hun huidige functie of een functie die zij in de toekomst kunnen vervullen.

ICT

Het jaar 2023 stond voor de afdeling ICT in het teken van investering in het applicatielandschap. Samen met een externe projectleider is hard gewerkt aan de verdere digitalisering, automatisering en optimalisatie van de meeste bedrijfsprocessen.

Nieuwe IT-architectuur

In 2023 werd de nieuwe IT-architectuur vormgegeven. Hierbij werd gekozen voor een aantal SAAS-applicaties die alle met elkaar werden verbonden en gekoppeld aan een aantal registratiesystemen. Hiermee nemen we op korte termijn afscheid van een aantal bestaande applicaties. Ook zal minder data worden verwerkt in Excel en verdwijnt het analoge planbord.

De nieuwe applicaties ondersteunen de planning van medewerkers en bedrijfsmiddelen, de routeoptimalisatie en de verwerking van productiegegevens. Hierdoor worden processen als de analyse, facturatie, verslaglegging en aanlevering van data aan BsGW vereenvoudigd en verbeterd.

Daarnaast zijn in 2023 voorbereidingen getroffen om vanaf 2024 de modules ter ondersteuning van financiën, inkoop, werkplaats en kwaliteitsmanagement in gebruik te gaan nemen. Ook is een nieuwe website en een nieuwe afvalapp in ontwikkeling, waarvan de livegang is gepland voor medio 2024.

Mobiele apparaten

Om deze applicaties te kunnen gebruiken, is in 2023 geïnvesteerd in mobiele apparaten, met name tablets en mobiele telefoons. In de buitendienst manifesteert zich dat vooral door het verdwijnen van het gebruik van papieren formulieren zoals de begeleidingsbrief en urenstaat.

RWM in de cloud

Naast het applicatieproject is RWM in 2023 ook *'naar de cloud gegaan'*. Domein en data zijn aldus gemigreerd naar het datacenter van de systeembeheerder. Dit betekent dat de servers niet meer fysiek op de locatie staan en de desktops en laptops zogenaamde *'thin clients'* zijn geworden.

Huisvesting

Door de groei van onze activiteiten groeien we uit ons jasje. Onze locatie aan de Millenerweg 6 in Sittard is te klein. Om die reden hebben we een extra ruimte gehuurd aan de nabijgelegen Nieuwstadterweg waar een loods en buitenplaats voor opslag is gelegen. Ook is hier een ruimte voor vergaderingen en opleidingen ingericht.

Het kantoorpand biedt op dit moment niet genoeg ruimte voor de kantoormedewerkers. Om die reden wordt thuiswerken gestimuleerd en gefaciliteerd. Het aantal parkeerplaatsen is uitgebreid en de beschikbare ruimte wordt zo optimaal mogelijk benut.

Onze locatie aan de Millenerweg is gehuurd op tijdelijke basis. Investeren in uitbreiding heeft geen zin; voor de langere termijn is het daarom de bedoeling om ruimere huisvesting elders te creëren. Wel is geïnvesteerd in twee laadpunten voor het gebruik van twee elektrisch aangedreven voertuigen.

Kwaliteit, Arbo en Milieu

Vanuit de doelstelling van RWM om bedrijfsprocessen te professionaliseren en gezond, veilig en milieuverantwoord werken te waarborgen, zijn we in 2023 gestart met het opzetten van zowel het kwaliteitsmanagementsysteem ISO 9001 als het milieumanagementsysteem 14001. Dit proces was eind 2023 nog in volle gang. De verwachting is dat in 2024 de eerste audits kunnen worden aangevraagd.

Vorbereiding op VCA

Tegelijkertijd werd een stappenplan opgezet voor de invoering van VCA-certificering binnen RWM. Aan de hand van het VCA-certificaat wordt het veilig en gezond werken binnen RWM gewaarborgd en gaat RWM aantoonbaar voldoen aan de wettelijke verplichtingen van de Arboret. In 2024 zullen alle medewerkers de opleiding Basisveiligheid VCA volgen. Hiermee is in januari 2024 een start gemaakt.

Update RI&E

In 2023 heeft de RI&E (Risico-Inventarisatie en Evaluatie) een update ondergaan. In 2024 zal de RI&E getoetst worden door de Arbodienst.



Maatschappelijk verantwoord ondernemen

Opleiding twee chauffeurs

Vanuit de eigen opleidingsafdeling hebben in 2023 twee medewerkers hun groot rijbewijs (C) alsook de vakbekwaamheid (Code 95) behaald. Hiermee hebben we twee nieuwe vakkrachten als chauffeur kunnen toevoegen aan de afdeling buitendienst.

BHV en Code 95

In het kader van de ISO-certificeringen volgden vorig jaar 37 medewerkers de opleiding tot bedrijfshulpverlener (BHV'er). Allen sloten de opleiding met succes af. Ook volgde een aantal chauffeurs in 2023 de verplichte nascholing Code 95.

Arbeidsongevallen

In 2023 deden zich elf bedrijfsongevallen voor waarvan drie hebben geleid tot kort verzuim. Het gaat in deze gevallen om lichte letselschade.

Milieu-inspecties

In 2023 hebben geen milieu-inspecties plaatsgevonden op de milieuparken en in de werkplaats van RWM.

Verduurzaming materieel

Eind 2023 zijn twee van de drie aangekochte elektrische lichte bedrijfsvoertuigen geleverd. Met de verwachte levering van het derde voertuig in 2024, zal de gecontracteerde elektrische aansluitwaarde op onze locatie aan de Millenerweg volledig benut zijn.

Er is geen stroom om elektrisch aangedreven zwaar materieel op te laden. Als gevolg hiervan maar ook door hoge investeringskosten die niet in verhouding staan tot de effectiviteit, kunnen wij vooralsnog niet investeren in elektrische inzamelvoertuigen. Bij vervangingsinvesteringen moet worden volstaan met de inzet van materieel dat wordt aangedreven op diesel-motoren.

De proef met de elektrische quad voor de onkruidbestrijding is succesvol verlopen en conform MT-besluit zal deze in 2024 worden aangekocht.

Geoptimaliseerde inzamelroutes

In 2023 zijn we van start gegaan met nieuwe, geoptimaliseerde inzamelroutes. Aanleiding hiervan waren de wijziging van de inzamelfrequentie van restafval en PMD-verpakkingen en de toetreding van Echt-Susteren als aandeelhouder van onze NV.

Duurzame inzamelmaterialen

Sinds 2022 maken we gebruik van duurzaam geproduceerde kunststof minicontainers en inzamelemmers. Deze bestaan voor de helft uit recycle materiaal dat grotendeels afkomstig is van gebruikte inzamelmiddelen die we aan de fabrikant ter recycling hadden aangeboden.

Rijden op HVO20

Op een enkele uitzondering na rijden we sinds 2022 op HVO20. Per liter HVO20 wordt 2,6 kg CO₂ minder uitgestoten dan met conventionele diesel. Dit leidt jaarlijks tot een besparing van 434 ton aan CO₂-uitstoot. Uit oogpunt van verdere verduurzaming van onze bedrijfsvoering willen we uiteindelijk overstappen op HVO100.

ALGEMEEN PER ACTIVITEIT



Haalvoorzieningen en Klant Contact Centrum

Met ingang van 1 januari 2023 trad het Uitvoeringsplan (UVP) Van Afval Naar Grondstoffen van de gemeenten Beek, Stein en Sittard-Geleen in werking. Ook startte op die datum het proefjaar voor de gemeente Echt-Susteren. Om die reden werd de formatie bij RWM uitgebreid. Zo werd het Klant Contact Centrum (KCC) versterkt met extra mankracht en werden vier coördinatoren aangetrokken voor het coördineren en narijden van meldingen van inwoners.

Nieuwe inzamelroutes

De belangrijkste maatregel van het UVP van de gemeenten Beek, Stein en Sittard-Geleen was de frequentiewissel: vanaf 1 januari 2023 wordt het restafval nog slechts eens per vier weken ingezameld en het PMD (plastic en metalen verpakkingen en drinkpakken) eens per twee weken. Omdat tegelijkertijd het werkgebied van RWM met Echt-Susteren werd uitgebreid, werden nieuwe inzamelroutes opgezet. Hierbij werd de nieuwe richtlijn Leidraad Fysieke Belasting verwerkt, waardoor RWM voldoet aan de nieuwe Arbonorm.

In aanloop naar de routewijzigingen verkenden zowel de chauffeurs en coördinatoren als de medewerkers van het KCC de nieuwe routes. Daarnaast werd een communicatieplan opgesteld voor de overgangsfase. Tijdelijk werd geen verlof toegekend en was thuiswerken niet mogelijk.

Verloop van frequentiewissel

Ondanks de uitbreiding van de formatie op het KCC en de instructies was extra druk op het KCC niet te voorkomen. De wachttijden aan de telefoon liepen daardoor op. Het verder openstellen van de telefoonlijnen was helaas geen optie omdat er niet meer ingewerkte medewerkers waren die konden bijspringen.

In de eerste week van januari 2023 voerde het KCC 1121 telefoongesprekken, waarvan 530 aanvragen van een afvalkalender. Normaal gesproken zijn dat het aantal telefoontjes voor de gehele maand januari. Ook de gespreksduur was langer dan gebruikelijk. Het bleek dat inwoners veel vragen hadden over de nieuwe situatie. Dit kostte eveneens meer tijd.

Bij RWM zijn juist in die periode ook veel klachten en meldingen binnengekomen over de gewijzigde inzamelfrequentie. In overleg met de gemeente Sittard-Geleen werd daarom afgesproken dat deze meldingen rechtstreeks werden doorgezet naar de beleidsafdeling van RWM en dat niet werd doorverwezen naar het KCC van de gemeente Sittard-Geleen.

Het straatbeeld liet eveneens zien dat inwoners moesten wennen. In sommige buurten werd de verkeerde fractie aangeboden. In principe bleven deze minicontainers staan en werd alleen op basis van meldingen geacteerd.

Na ongeveer vijf weken normaliseerde de situatie zich. Het aantal meldingen nam af waardoor iedereen zich weer kon focussen op de optimalisatie van onze taken. Er rijdt nu dagelijks een wagen voor meldingen rond om al onze inwoners die service te geven die zij verdienen. Bij het KCC volgen medewerkers op dit moment een opleiding om uniformiteit te creëren. Ook wordt gewerkt aan een draaiboek zodat het inwerken van nieuwe medewerkers op het KCC in de toekomst soepeler kan verlopen.

Verloop proefjaar Echt-Susteren

In de gemeente Echt-Susteren waren inwoners gewend dat het afval later op de dag wordt opgehaald dan dat RWM doet. Hierdoor stonden vroeg in de ochtend relatief weinig minicontainers aan de straat. Als extra service werd de route tijdelijk nogmaals gereden; de minicontainers werden geleeft of de PMD-zakken werden opgehaald. Het was uiteraard niet de bedoeling om deze extra service in stand te houden.

Om inwoners nog beter te informeren is communicatie ingezet. Zo hebben twee medewerkers flyers uitgedeeld bij de lokale supermarkt, werd een paginagrote advertentie geplaatst in 't Waekblaad en zijn RWM-kaarten gemaakt die we aan de afvalbakken hingen. Oorspronkelijk werd voor de overstap naar RWM rekening gehouden met een wenperiode van twee maanden, maar door goed overleg met de gemeente hebben we de overgang binnen zes weken weten in te voeren.

Begin november 2023 ontvingen we bericht dat invoering van de inzameling in Echt-Susteren en de uitvoering van onze dienstverlening naar volle tevredenheid van de gemeente was verlopen. De afspraken over de dienstverlening en de bijbehorende uittredingsregeling werd daarop voor onbepaalde tijd voortgezet. Als RWM zijn wij trots op deze prestatie.

Positieve sfeer

Alle medewerkers van de betreffende afdelingen hebben het belang gezien van een goede invoering en uitvoering van de wijzigingen. Bij alle tegenslagen die hebben gespeeld, hielpen zij elkaar waar nodig. Er is een team ontstaan waar het gevoel van 'samen uit, samen thuis' heerst. Ook uit het medewerkerstevredenheidsonderzoek blijkt dat medewerkers trots zijn op hun werk en op de prestaties die zij met elkaar bij RWM en voor onze gemeenten hebben geleverd.

In 2023 zijn soms ook zaken niet goed gegaan. Zo hadden we te maken met extreem weer waardoor we gedurende twee dagen niet alle inzamelroutes konden rijden. Ook werden nieuwe vrachtwagens te laat geleverd en werden we geconfronteerd met lange levertijden op onderdelen en materialen.

Daardoor moesten we roeien met de riemen die we hadden. Hier zijn we overigens prima uitgekomen.

Bijzonderheden in 2023

- Zes intern opgeleide vrachtwagenchauffeurs
- Zeven chauffeurs kregen een jaarcontract
- Twee KCC-medewerkers kregen een vast contract
- Op weg naar één grote afdeling Buitendienst

Milieuparken

RWM exploiteert vijf milieuparken: drie in de gemeente Sittard-Geleen (Sittard, Geleen en Born) en de andere twee milieuparken zijn gelegen in Beek en Stein.

Samenwerking Het Goed

Met kringlooporganisatie Het Goed werd afgesproken om vanaf oktober 2022 op alle milieuparken een container voor kringloopspullen te plaatsen. Dit verliep voorspoedig. In 2023 werd voor ruim 12.000 kilo aan kringloopgoederen ingezameld.

Milieupark Beek

Om meer PMD te verzamelen en zo te besparen op transportkosten werd in 2023 een perscontainer voor PMD op het milieupark in Beek geplaatst. Dit betekent een groter volume aan PMD in vergelijking met een reguliere container. Niet alleen werken we zo efficiënter maar dragen we ook bij aan een beter milieu.

Training agressie

In december 2023 hebben alle medewerkers van de milieuparken van RWM de training 'Agressie op het milieupark' gevolgd. In de training leerden medewerkers hoe zij kunnen omgaan met en handelen bij (non)verbale agressie van inwoners. De training bestond uit zowel een theoretisch als praktisch gedeelte en is zeer goed bevallen. Een jaarlijkse herhaling is voorgesteld.

Reiniging

De afdeling Reiniging beschikt over zes veegmachines, een aantal werktuigdragers en machines voor de onkruidbestrijding en een flink aantal combinaties voor de gladheidsbestrijding.

Proeven duurzame onkruidbestrijding

In het kader van duurzame onkruidbeheersing is in 2023 een aantal machines gedemonstreerd en getest door ons team Reiniging. Het gaat om een duwmodel handwerktuig die door elektrocutie onkruid bestrijdt, een elektrische LM trac borstelmachine en een kleine, elektrisch aangedreven veegwagen. Helaas bleek tijdens de proeven dat de machines te weinig praktische of economische voordelen opleveren. Daarom is besloten om niet in een van deze werktuigen te investeren.

Ingebruikname nieuwe veegwagen

In december 2023 werd een nieuwe RAVO-veegwagen in gebruik genomen. Dit betrof een vervangingsinvestering van de oudere veegwagen die in 2014 was aangeschaft.

Fixi-app

Vanaf juli 2023 maakt de gemeente Sittard-Geleen gebruik van de Fixi-app. Deze app biedt de mogelijkheid aan inwoners om een melding te maken en de stappen in deze melding te volgen. Hierdoor zijn inwoners beter geïnformeerd en is het proces van melding geautomatiseerd. Voorheen kwamen meldingen zoals over afvaldump, overgelopen kolken, onkruid en oliesporen binnen bij het KCC of via de BuitenBeter-app. De Fixi-app is laagdrempelig en gebruiksvriendelijk voor zowel de melder als de partij die de melding afhandelt. In relatief korte periode zagen we een forse stijging van het aantal meldingen: 2100 stuks in een aantal maanden.

NK Wielrennen

RWM kreeg de opdracht om het parcours van het NK Wielrennen ter hoogte van Watersley-Munstergeleen schoon te voorzien van afvalcontainers en na afloop van het evenement schoon te vegen. Deze commerciële opdracht is succesvol verlopen.



Bedrijfsmiddelen

Voor de uitvoering van inzamel- en reinigingsdiensten in eigen beheer beschikt RWM over een breed scala aan bedrijfsmiddelen. De belangrijkste bedrijfsmiddelen worden hieronder weergegeven.

Voor algemene ondersteuning

- 13 kleine voertuigen voor diensten in reiniging, inzameling en (deels) gladheidsbestrijding, waarvan twee voertuigen volledig elektrisch zijn;
- 1 bus voor het magazijn c.q. distributie van inzamelmiddelen en algemene logistieke diensten;
- 1 werkplaatsbus.

Voor de milieuparken

- 2 kraan-/containerwagens voor het inzamelen en afvoeren van diverse afvalstromen alsook voor de gladheidsbestrijding;
- 2 haakarmwagens voor het transport van haakarm- en zeecontainers alsook voor de gladheidsbestrijding;
- 5 milieuparken waarvan 2 met een weegbrug;
- 6 perscontainerinstallaties (voor de fracties OPK en PMD);
- 1 rollpacker (verdichtingsrol) op rails;
- 64 haakarmcontainers van 24 tot 34 m³;
- 24 zeecontainers van 24 m³.

Voor de machinale reiniging

- 6 veegmachines voor de machinale straatreiniging en mechanische onkruidbestrijding.

Voor de inzameling van afval en grondstoffen

- 19 huisvuilwagens waarvan 13 achterladers en 6 zijladers, alle met identificatie-, registratie- en weegsysteem;
- 2 huisvuilwagens type achterlader met een totaal weegsysteem en een identificatie-, registratie- en weegsysteem;
- 1 huisvuilwagen type achterlader als rijopleidingsvoertuig;
- 3 combiwagens met kraan en voor lediging van boven- en ondergrondse inzamelinstallaties;
- 144.929 minicontainers en emmers voor de huis-aan-huis inzameling van restafval en gft;
- 2 perscontainers voor huishoudelijk restafval;
- 1 perscontainer voor PMD en OPK;
- 2 haakarmcontainers voor glas;
- 6 haakarmcontainers voor textiel;
- 753 boven- en ondergrondse installaties voor de inzameling van restafval, glas, textiel, papier en PMD.

Voor de gladheidsbestrijding

- 16 wegcombinaties (opzet/aanhangstrooier inclusief sneeuwpluog);
- 11 fietspadcombinaties (opzet/aanhangstrooier inclusief sneeuwpluog);
- 1 natzout/menginstallatie.

Voor de onkruidbestrijding

- 6 werktuigdragers met hete luchtbranders;
- 2 handbediende combi-compact met hete-luchtbranders en open-vlam handbrander;
- 4 quads met hete-luchtbrander;
- 1 onkruidborstelmachine;
- 1 heet-water onkruidbestrijdingsmachine;
- diverse open-vlam handbranders.

In het seizoen huurt RWM extra materieel en zet eigen chauffeurs in voor de uitvoering van de taken die in eigen beheer worden uitgevoerd. Daarnaast wordt een aantal meer specialistische werkzaamheden alsook werkzaamheden die minder regulier voorkomen uitbesteed aan externe partijen. In die gevallen fungeert RWM als opdrachtgever en toezichthouder.

Gepland | Bovengrondse inzamelinstallaties voor OPK (Beek)

Op verzoek van de gemeente Beek en Woningstichting Zo Wonen is in 2023 gezocht naar een alternatief voor de inzameling van oud papier en karton bij acht flats in Beek (de 'Carmelflats'). Gezien de reconstructieplannen van de gemeente voor dit gebied was het plaatsen van ondergrondse installaties geen optie en bleek het beste alternatief het plaatsen van bovengrondse inzamelinstallaties te zijn. Deze installaties zijn enkele jaren geleden ontworpen met de fabrikant MCB en kennen een inworpopening ingebouwd in een cassette. In deze cassette kunnen verschillende typen inworpopeningen worden geplaatst waardoor deze installaties ook gebruikt kunnen worden voor PMD, textiel, klein elektrisch gereedschap etc. Plaatsing is begin 2024 gerealiseerd. Lediging vindt plaats door een OGI-wagen voorzien van een OPK-pers.



VAN AFVAL NAAR GRONDSTOFFEN



Internationale ontwikkelingen

De oorlog in Oekraïne en ook het conflict in de Gazastrook zorgen voor onrust. Daarbovenop wordt de vaarroute door de Rode Zee gemeden als gevolg van de dreiging van raketaanvallen door Houthi-rebellen.

Voor de internationale handel in oud papier en karton, kunststof- en metaalrecyclaten is dit slecht nieuws. Vanuit Europa daalt de export hiervan naar het Midden-Oosten en China en nemen de voorraden toe. De opbrengstprijis voor deze grondstofstromen daalt hierdoor. Aan de andere kant wordt de import fors duurder. Dit heeft ook gevolgen voor de kostprijs van bijvoorbeeld PMD-zakken, accupakketten voor elektrische auto's, toegangscontrolesystemen en aardmetalen die voor het grootste gedeelte uit China komen.

Deze ontwikkelingen benadrukken opnieuw dat Europa meer zelfvoorzienend moet worden en meer actie moet ondernemen voor het behoud van grondstoffen en het zelf kunnen verwerken van recyclaten tot nieuwe producten.

Landelijke ontwikkelingen

Om te zorgen dat klimaatdoelstellingen gehaald worden en er in 2050 genoeg voedsel en producten zijn voor iedereen, zet de overheid in op de omslag naar een circulaire economie en worden maatregelen genomen om de CO₂- uitstoot terug te dringen. In haar Rijksbrede programma Nederland Circulair in 2050 stelt de overheid al in 2030 als doel om tot 50 procent minder verbruik van primaire grondstoffen (mineraal, fossiel en metalen) te komen. Wereldwijd leven we nog in een lineaire economie, waarin grondstoffen voornamelijk verbruikt worden voor economisch rendement. De circulaire economie gaat daarentegen uit van een economisch systeem waarin grondstofvoorraden en hulpbronnen niet uitgeput raken maar steeds opnieuw gebruikt en ingezet kunnen worden.

De Nederlandse overheid heeft een actief beleid om deze doelstellingen te halen. Hiervoor worden onderstaande instrumenten ingezet.

Afvalstoffenbelasting

Op 1 januari 2019 werd de afvalstoffenbelasting op het verbranden en storten van afval fors verhoogd (van € 13,21 per ton naar € 32,12 per ton) om zo hergebruik en recycling te stimuleren. In 2023 bedroeg de afvalstoffenbelasting al € 35,70 per ton. Voor 2024 wordt een stijging met € 3,53 per ton verwacht. Daarmee zou de afvalstoffenheffing uitkomen op € 39,23 per ton.

Landelijk Afvalbeheerplan (LAP3)

In het Landelijk Afval Beheerplan (LAP3) zien we duidelijke wijzigingen om gescheiden inzameling en hergebruik en recycling te bevorderen.

Afhankelijk van de mate waarin de doelstellingen worden behaald, past de overheid het LAP3 aan. Omdat de transitie naar een circulaire economie niet snel genoeg gaat, werkt de overheid aan vervanging van LAP3, een Circulair Materialen Plan (CMP). Streven is dat dit plan uiterlijk eind 2025 van kracht is. LAP3 is verlengd met twee jaar. Dit is de maximale tijd voor verlening.

CO₂-heffing

In 2021 had de overheid besloten om een CO₂-heffing in te voeren die richting 2030 steeds hoger wordt. Verwerkers moeten investeren in CO₂-reductiemaatregelen die zorgen voor extra kosten. Prognose was dat dit vanaf 2024 ook effectief in rekening gebracht zou worden (wat dan ook een effect gaat hebben op de prijs voor het verbranden van afval). Dit is uitgesteld waarbij het nu niet duidelijk is wanneer dit wel in gaat. In Duitsland is wel een CO₂-heffing doorgevoerd voor verbranding van afval, met name op gevaarlijk afval.

Uitgebreide producentenverantwoordelijkheid (UPV)

Met een UPV stelt men producenten en importeurs verantwoordelijk voor hun producten in de afvalfase. Hoe meer circulair een product is, hoe minder bijdrage geleverd hoeft te worden. Door producenten verantwoordelijk te maken voor het afval dat ze creëren, worden ze gestimuleerd bewuster te produceren. Dit vergroot de focus op hergebruik en recycling.

Zo is er sinds 1 januari 2023 een vergoeding voor de inzameling van verpakkingen bij bedrijven en scholen. Dit geldt voor plastic verpakkingen en drankenkartons (PD) en glas dat in samenstelling gelijk is aan consumentenverpakkingen. Voor lui- en incontinentieafval werkt de overheid nu ook aan een UPV.

Zeer Zorgwekkende stoffen

Zeer Zorgwekkende Stoffen (ZZS) waaronder PFAS, PAK's, Dioxines en Furanen zijn stoffen die schadelijk zijn voor milieu, mens en dier en aanwezig zijn in tal van producten. Afgelopen jaar is meer en meer duidelijk geworden dat ZZS een steeds grotere rol hebben.

Het Europese doel is om ZZS uit de kringloop te halen. Ook in de afvalverwerking en recycling zijn er steeds meer normeringen en maatregelen om de gewenste bijdrage te kunnen leveren. Vanwege de historie in de Westelijke Mijnstreek met vele locaties waar (licht) vervuilde grond aanwezig is, zijn op de milieuparken nooit partijen grond geaccepteerd maar zijn aanbieders doorverwezen naar groundbanken in de regio waar grondmonsters worden genomen.



RWM
afval & reiniging

Bij vervuiling draagt de aanbieder de kosten van de reiniging van de grond alsook voor de grondmonsters en de aparte verwerking van de partij grond. Het advies van RWM aan de gemeenten is dan ook om het bestaande beleid van het niet accepteren van grond op de milieuparken voort te zetten.

Levertijden van onderdelen

Ten opzichte van de rapportage over het derde kwartaal 2023 zijn er geen grote veranderingen in de ontwikkelingen van de geschetste markten. Wel is merkbaar dat de economie niet meer oververhit is en beginnen levertijden weer langzaam 'normale' waarden te krijgen. De levering van printplaten voor bijvoorbeeld boordcomputers, kabelbomen en camera's blijft echter problematisch.

Beschikbaarheid van duurzaam aangedreven materieel

De levering van op diesel rijdend materieel in onze sector wordt bij de producenten in de productieplanning duidelijk naar achteren geschoven ten opzichte van materieel met een elektrische aandrijving of een combinatie van elektrische en waterstof.

De diesel aangedreven distributievoertuigen (zoals achter- en zijladers, OGI-wagens en kraan/haakarmwagens) die na 1 januari 2020 maar vóór 1 januari 2025 op kenteken zijn gezet in Zero Emission Zones, mogen nog tot 1 januari 2030 ingezet worden. Als gevolg hiervan én door leverproblemen bij elektrische voertuigen alsook een vol elektriciteitsnet, is er een run ontstaan op dieselveertuigen.

Gevolg: nu een diesel aangedreven voertuig bestellen betekent pas levering in het tweede of derde kwartaal van 2025. RWM kan hier last van krijgen bij de vervanging van een kraanwagen en twee OGI-wagens. De aanbesteding hiervan staat gepland voor het tweede kwartaal van 2024.

Hogere prijzen vervangingsinvesteringen

De LME-index is licht gestegen in het vierde kwartaal ten opzichte van het derde kwartaal van 2024. De prijzen voor speciale staalsoorten (onder andere gebruikt voor de productie van haakarmcontainers, kranen, persen en huisvuilinzamelvoertuigen) blijven onveranderd hoog door schaarste in de markt. In sommige gevallen konden we de vervanging van haakarmcontainers en persen niet langer uitstellen en hebben we hogere prijzen moeten accepteren.

Arbonorm P90 vervangen door Leidraad Fysiek Belasting Huisvuilbeladers

Door de NVRD wordt een nieuw landelijk onderzoek opgestart om de Leidraad Fysieke Belasting samen met de leden in de praktijk te testen. De resultaten zullen teruggekoppeld worden naar het ministerie met als doel om tot een in de praktijk werkbaar leidraad te komen. Ondanks diverse pogingen van het ministerie werkt de calculatiesoftware waarmee de benodigde personele ureninzet kan worden bepaald nog steeds niet.

Brandstof- of energietoeslag

In het vierde kwartaal van 2023 is de voortschrijdende brandstofprijs voor diesel rond de € 155,- en die van HVO20 rond de € 170,- excl. BTW per 100 liter gebleven.



Inzamelresultaten RWM-gemeenten

Nieuw afvalbeleid

De gemeenten Beek, Stein en Sittard-Geleen stelden in 2022 het beleidsplan Van Afval Naar Grondstof 2022-2025 vast. In het beleidsplan zijn er verschillende doelstellingen gesteld:

- Maximaal 100 kg per inwoner per jaar (fijn en grof) restafval in 2025.
- Maximaal 30 kg per inwoner per jaar (fijn en grof) restafval in 2030.
- Het verkrijgen van grondstoffen van goede kwaliteit (Van Afval Naar Grondstof).
- Het creëren van maatschappelijke meerwaarde.
- Het streven naar kostenbeheersing.

Wijziging inzamelfrequenties

Door beter te scheiden worden meer grondstoffen van goede kwaliteit ingezameld en creëert RWM een maatschappelijke meerwaarde. Om aan deze doelstellingen te voldoen werd de inzameling van afval per 1 januari 2023 gewijzigd. Per genoemde datum wordt PMD vaker (eens per twee weken) opgehaald en restafval minder vaak (eens per vier weken).

Visie op communicatie

In 2023 werd ook conform het nieuwe afvalbeleidsplan een strategisch communicatieplan opgezet. De visie van dit plan is dat RWM het verschil wil maken voor de gemeenten en inwoners door het uitrollen van een campagne en het aangaan van dialoog in de wijken en buurten van de gemeenten. Hierbij speelt ook de inzet van grondstoffencoaches een rol.

Andere punten uit het plan bestaan uit mogelijke aanpassingen aan de milieuparken voor betere afvalscheiding en maatregelen voor een schonere openbare ruimte. Daarnaast is er de ambitie om de afvalscheiding bij lokale ondernemers te verbeteren, de circulariteit van grondstoffen te bevorderen en ons wagenpark waar mogelijk te elektrificeren.

In onderstaande tabel wordt weergegeven wat de resultaten van 2023 zijn ten opzichte van 2022.

BEEK <i>Ingezamelde en gebrachte hoeveelheden per inwoner in kg</i>	2022	2023	mutatie <i>in kg</i>	mutatie <i>in %</i>
Restafval (fijn en grof)	140,1	119,9	-20,1	-14,4%
waarvan: huishoudelijk restafval huis- aan huisinzameling en milieuparken	108,8	87,9	-20,9	-19,2%
GFT-afval huis- aan huisinzameling	59,6	64,2	4,6	7,8%
PMD huis- aan huisinzameling en milieuparken	26,9	29,4	2,5	9,4%
Totale hoeveelheid rest-, GFT- en PMD afval	226,6	213,6	-13,0	-5,7%

ECHT-SUSTEREN <i>Ingezamelde en gebrachte hoeveelheden per inwoner in kg</i>	2022	2023	mutatie <i>in kg</i>	mutatie <i>in %</i>
Restafval (fijn en grof) <i>exclusief milieuparken RD Maasland</i>	98,9	97,2	-1,7	-1,8%
waarvan: huishoudelijk restafval huis- aan huisinzameling en RWM milieuparken	87,3	85,1	-2,2	-2,5%
GFT-afval huis- aan huisinzameling	162,1	178,4	16,3	10,0%
PMD huis- aan huisinzameling en milieuparken <i>excl. RD Maasland</i>	30,1	28,6	-1,5	-5,0%
Totale hoeveelheid rest-, GFT- en PMD afval	291,2	304,2	13,0	4,5%

SITTARD-GELEEN <i>Ingezamelde en gebrachte hoeveelheden per inwoner in kg</i>	2022	2023	mutatie <i>in kg</i>	mutatie <i>in %</i>
Restafval (fijn en grof)	161,3	140,2	-21,1	-13,1%
waarvan: huishoudelijk restafval huis- aan huisinzameling en milieuparken	128,2	105,8	-22,5	-17,5%
GFT-afval huis- aan huisinzameling	50,2	58,3	8,0	16,0%
PMD huis- aan huisinzameling en milieuparken	28,3	30,6	2,3	8,1%
Totale hoeveelheid rest-, GFT- en PMD afval	239,8	229,1	-10,7	-4,5%

STEIN <i>Ingezamelde en gebrachte hoeveelheden per inwoner in kg</i>	2022	2023	mutatie <i>in kg</i>	mutatie <i>in %</i>
Restafval (fijn en grof)	147,8	127,4	-20,4	-13,8%
waarvan: huishoudelijk restafval huis- aan huisinzameling en milieuparken	116,8	95,1	-21,7	-18,6%
GFT-afval huis- aan huisinzameling	60,5	67,1	6,6	11,0%
PMD huis- aan huisinzameling en milieuparken	23,7	27,2	3,5	14,9%
Totale hoeveelheid rest-, GFT- en PMD afval	232,0	221,7	-10,3	-4,4%

Prijsontwikkelingen grondstoffen

Oud papier en karton

In het vierde kwartaal van 2023 zijn de prijzen van oud papier en karton (OPK) gedaald naar een niveau rond de garantieprijs die RWM contractueel met Peute Recycling heeft afgesproken. De verwachting voor het eerste kwartaal van 2024 is dat de prijzen verder zullen dalen. Als deze trend zo blijft is dat ongunstig voor de in 2024 te houden Europese aanbesteding voor OPK.

Textiel

De opbrengsten van textiel zijn in het vierde kwartaal op hetzelfde lage niveau gebleven als in het derde kwartaal van 2023. Het hoge afkeurpercentage van 24 procent (onder andere door dumping, 'geroofd textiel' door illegale textielinzamelaars, vochtig textiel en afvalstromen die niet in het textiel thuis horen) blijft zorgen baren.

Voor textiel komt er steeds meer duidelijkheid over de UPV (Uitgebreide Producenten Verantwoordelijkheid) die men vanaf 2025 wil invoeren. Formeel is de UPV van kracht verklaard vanaf 1 juli 2023; de praktische invoering moet uiterlijk 1 januari 2025 een feit zijn. Voor de gemeenten blijft de rol van inzamelaar overeind. Echter, de verwachting is dat het inzamelresultaat van de gemeenten fors zal dalen doordat retailers zelf ook textiel gaan terugnemen in hun zaken.

In 2024 blijven we samen met de gemeenten illegale textielinzamelaars aanpakken. Daarnaast gaan we binnen de voor 2024 geplande communicatiecampagne inwoners informeren over wat wel en niet bij het textiel mag en hoe textiel moet worden aangeleverd. Hierbij stemmen we af op het UPV-textiel en de verwachte strengere acceptatie-eisen van textielhandelaars en -sorteerders.

Groente-, fruit en tuinafval

Net als in het derde kwartaal is ook in het vierde kwartaal van 2023 de afkeur van gft gestabiliseerd. De stijgende trend is hiermee gekeerd. Het is gissen naar de oorzaak. Weliswaar zijn we in het najaar gestart met de inzet van de voorlopers en grondstoffencoaches en is er meer voorlichting gegeven aan inwoners maar mogelijk speelt ook een tekort aan inspecteurs bij Attero een rol.

Binnen het regionale samenwerkingsverband V-ASL is gepleit voor een Limburg-brede aanpak en eenduidigheid in communicatie en de te nemen maatregelen. Hiertoe is een werkgroep opgericht waarin ook RWM vertegenwoordigd is.

Matrassen

De inzameling van matrassen is conform verwachting gestegen en het aantal matraskarren op de milieuparken en het Kringloopcentrum Het Goed is uitgebreid. Voor 2024 is de vergoeding die de gemeenten ontvangen per ingezamelde ton matrassen conform de UPV verder verhoogd naar 60 procent van de transport- en verwerkingskosten.

Aanbestedingen grondstoffen, brandstoffen en inzamelmiddelen

- Binnen de regionale samenwerking in V-ASL is de overslag, het natransport en de verwerking van gft (groente-, fruit- en tuinafval) vanaf 1 januari 2024 voor alle gemeenten definitief gegund aan Attero. Zoals al op basis van de marktoriëntatie verwacht kon worden, zijn de tarieven met 82 procent gestegen. Los van de marktsituatie zijn hogere logistieke kosten en de nog steeds te hoge vervuiling in het gft (meer dan 4,5 procent) de belangrijke factoren.
- In V-ASL verband is de overslag, het natransport en de verwerking van het huishoudelijk restafval vanaf 1 januari 2024 voor alle percelen definitief gegund aan Attero. Dit tarief is licht gedaald met 9 procent. De gunstige marktsituatie op het moment van aanbesteden is een belangrijke factor geweest.
- In Zuid-Limburgs verband (samen met Rd4, RD Maasland en GR Geul en Maas) is de afvalstroom KCA (klein chemisch afval) via een Europese openbare procedure aanbesteed. RWM was penvoerder. Vanaf 1 januari 2024 is deze afvalstroom gegund aan de combinatie Renewi/PreZero. De kosten voor inzameling, transport en verwerking van het KCA zijn met 87,5 procent gestegen. Een beperkt aantal aanbieders, hogere kosten voor logistiek en verwerking (door strengere regelgeving) zijn de belangrijke factoren.
- In Zuid-Limburgs verband (samen met Rd4, RD Maasland en GR Geul en Maas) is de afvalstroom verpakkingsglas via een Europese openbare procedure aanbesteed, met RWM als penvoerder. Vanaf 1 januari 2024 is deze afvalstroom gegund aan PreZero. De opbrengsten van verpakkingsglas zijn gestegen met 118 procent. De gunstige marktsituatie op het moment van aanbesteden is een belangrijke factor geweest.

In 2024 zullen de volgende Europese aanbestedingen worden uitgevoerd voor de levering van:

- PMD-zakken, gezamenlijk met Rd4, RD Maasland, GR Geul en Maas en de gemeenten Roermond en Venlo.
- Brandstoffen, gezamenlijk met RD Maasland.
- IRDC-en volumegraadmeetsystemen voor ondergrondse inzamelinstallaties inclusief Container Management Systeem.
- Natransport en het verhandelen van gesorteerd oud papier en karton.

FINANCIËEL VERSLAG

Investerings

In 2023 is totaal voor € 3.858.000
in vaste activa geïnvesteerd.

Investerings (x € 1.000)	Realisatie 2023	Begroting 2023	Realisatie 2022	Realisatie 2021
Afval	2.806	2.046	1.213	734
Reiniging	501	439	699	277
Overig	551	283	253	22
Totale investering	3.858	2.768	2.165	1.033

Tabel Investerings

Uitsplitsing naar de begrote categorieën
geeft het volgende beeld:

Investerings (x €1.000)	Mutatie activa in uitvoering	Investerings 2023	Realisatie 2023	Begroting 2023	Realisatie versus begroting 2023	Realisatie 2022
Huisvuilwagens	770	1.475	2.244	1.027	1.217	774
Container- en kraanwagens		28	28	395	-367	0
Inzamelmiddelen	292	219	511	609	-98	401
Milieuparken		8	8	15	-7	3
Componenten		15	15	0	15	35
Afval	1.062	1.744	2.806	2.046	760	1.213
Veegwagens		213	213	190	23	508
Onkruidbestrijding		0	0	65	-65	146
Gladheidbestrijding	27	262	289	184	105	45
Reiniging	27	474	501	439	62	699
Installaties en kleine voertuigen	6	165	171	106	65	118
Locatiebeheer	6	33	39	4	35	28
ICT	59	281	340	173	167	107
Overig	72	479	551	283	268	253
Totale investeringen	1.161	2.698	3.858	2.768	1.090	2.165

Tabel Investerings naar categorie



Ontwikkeling ratio's

Solvabiliteit

In de Algemene Vergadering van Aandeelhouders van 17 februari 2022 is akkoord gegaan met het streven naar een solvabiliteitsratio van 50 procent. In 2023 is de solvabiliteit gedaald van 47,2 procent naar 42,6 procent. De toename van de vaste activa is hiervan de belangrijkste oorzaak.

Conform het dividendbeleid van RWM, waarin het volledige resultaat wordt aangewend ter versterking van het eigen vermogen indien de solvabiliteitsratio onder de 50 procent komt, wordt de gewenste solvabiliteit weer gestimuleerd.

Rendement

Bij het rendement (of de opbrengst) wordt het resultaat als percentage van het eigen vermogen en het totaal vermogen weergegeven. RWM heeft in het verleden relatief hoge winsten behaald. Met deze winsten is de groei van het eigen vermogen en de solvabiliteit gerealiseerd. Inmiddels is de solvabiliteit van voldoende niveau en streeft RWM een lagere winst na.

Current ratio

De current ratio drukt de verhouding uit tussen kortlopende activa (liquide middelen, voorraden en vorderingen) en kortlopende passiva (schulden met een looptijd korter dan één jaar). Dit verhoudingsgetal is bij RWM regelmatig kleiner dan 1. Dit zou de indruk kunnen wekken dat RWM het risico loopt van betalingsproblemen. Echter, omdat de kortlopende passiva gemiddeld langer op de balans staan dan de kortlopende activa, is hiervan geen sprake. Tevens heeft RWM in 2022 een kredietfaciliteit afgesloten bij de Rabobank van € 1.500.000 waar tot op heden nog geen gebruik van is gemaakt.

DSCR

DSCR is de afkorting van Debt Service Cover Ratio. Dit is de verhouding tussen het bedrijfsresultaat + de afschrijvingskosten en de aflossingen + de financiële lasten. De DSCR geeft het vermogen van de onderneming aan om aan de aflossings- en renteverplichtingen te kunnen voldoen. De DSCR dient groter te zijn dan 1,00 en is bij voorkeur rond 1,35. Bij RWM is de DSCR met 4,33 meer dan voldoende.

<i>(bedragen in € '000)</i>	2023	2022	2021	2020	2019
Vaste activa	8.132	6.729	6.002	6.739	6.692
Vlottende activa	5.078	4.549	4.008	2.582	3.333
Totale activa	13.210	11.278	10.010	9.321	10.025

Eigen vermogen	5.632	5.326	6.110	5.910	5.454
Voorzieningen	193	0	0	0	0
Langlopende schulden	948	1.311	136	0	410
Kortlopende passiva	6.437	4.641	3.764	3.411	4.161
Totale passiva	13.210	11.278	10.010	9.321	10.025

Resultaat	304	76	199	516	619
------------------	------------	-----------	------------	------------	------------

Solvabiliteit	42,6%	47,2%	61,0%	63,4%	54,4%
Current ratio	0,79	0,98	1,06	0,76	0,80
Rendement eigen vermogen	5,4%	1,4%	3,3%	8,7%	11,3%
Rendement totaal vermogen	2,3%	0,7%	2,0%	5,5%	6,2%
DSCR	4,33	11,60	3,66	2,23	2,14

Tabel Vermogens- en resultaatontwikkeling

Exploitatieresultaat

Tabel Exploitatieresultaat

(in € '000)	Realisatie 2023	Begroting 2023	Realisatie 2022	Realisatie versus begroting 2023	Realisatie 2023 versus 2022
Omzet diensten					
Afvalinzameling	12.670	12.402	10.128	2%	25%
Reiniging en overige producten	5.189	4.963	4.492	5%	16%
Overige markten	43	70	297	-39%	-86%
Totaal omzet diensten	17.902	17.435	14.917	3%	20%
Kosten diensten					
Kosten uitbesteed werk	2.537	3.001	2.517	-15%	1%
Personeelskosten inclusief inhuur	9.634	8.572	7.778	12%	24%
Materieelkosten	2.772	2.571	2.160	8%	28%
Afschrijvingskosten	1.284	1.564	1.375	-18%	-7%
Overige bedrijfskosten	1.360	1.345	995	1%	37%
Totaal kosten diensten	17.587	17.053	14.825	3%	19%
Omzet verwerking	3.316	3.116	2.379	6%	39%
Verwerkingskosten	3.316	3.116	2.379	6%	39%
Resultaat verwerking	0	0	0		
Financieringsresultaat	-7	-80	-12	-91%	-42%
Belasting	-4	-2	-4	100%	0%
Resultaat	304	300	76	1%	300%

Het resultaat na belastingen over 2023 bedraagt € 304.000. Dit is nagenoeg in lijn met de begroting van € 300.000.

In bovenstaande tabel is, in tegenstelling tot de jaarrekening, een onderscheid gemaakt tussen de dienstverlening van RWM en de omzet en kosten van de verwerking van afvalstromen, waarvoor RWM aan de poort van de verwerker betaalt dan wel ontvangt.

Omzet diensten

De omzet van de diensten in 2023 is 3 procent hoger dan begroot. Dit is vooral veroorzaakt door meer transporten op de milieuparken en extra inzet bij de reinigingsactiviteiten.

Kosten van de dienstverlening

Onder de kosten van de dienstverlening vallen kosten voor uitbesteed werk, personeelskosten (inclusief inhuur), materieelkosten, afschrijvingskosten en de overige kosten. Deze kosten in 2023 zijn 3 procent hoger dan begroot en houden gelijke tred met de extra omzet diensten.

Omzet en kosten van de verwerking

De verwerkingskosten (saldo van opbrengsten en kosten) in 2023 zijn 6 procent hoger dan begroot. Dit wordt met name veroorzaakt door lagere vergoedingen voor OPK (oud papier en karton).

Risico's en onzekerheden

Het bestuur van RWM draagt de verantwoordelijkheid voor de continuïteit van de onderneming. Daarnaast heeft het bestuur de maatschappelijke verantwoordelijkheid om de dienstverlening te continueren. Risico's analyseren en kwalificeren naar kans en impact is een permanente activiteit van staf en management. De risico's worden periodiek in het managementteam besproken, waarbij de impact op de doelen van de strategische toekomstvisie nadrukkelijk wordt meegenomen.

In 2023 en voorgaande jaren hebben wij interne beheersingsmaatregelen genomen en ook afspraken gemaakt met partners zoals leveranciers en de systeembeheerder om de risico's te beheersen. Tevens zijn veel risico's afgedekt door een aantal verzekeringspolissen voor met name diverse aansprakelijkheden, brand, bedrijfsschade en ongevallen. Verlaging van de risico's in het bedrijfsproces en het invoeren van adequate beheersingsmaatregelen heeft tot gevolg dat wel de kosten toenemen maar ook de continuïteit van de bedrijfsvoering toeneemt.

Risico's die de komende periode onder de aandacht zijn van de onderneming:

- Er is al enige jaren sprake van krapte op de arbeidsmarkt. Het is voor RWM moeilijk om mensen te vinden voor kritische functies in het bedrijfsproces. Dat geldt met name voor de werkplaats en een aantal staffuncties.
- Op dit moment voldoet onze huisvesting niet. RWM staat voor een urgente huisvestingskeuze. We hebben te maken met schaarste in beschikbare oppervlakte en in (on) mogelijkheden voor verduurzaming. Tevens loopt het huurcontract aan de Millenerweg 6 af op 31 december 2029.
- RWM wil de bedrijfsvoering verduurzamen. Een belangrijk onderdeel vormt het emissievrij rijden. De beperkte ruimte in het elektriciteitsnet zorgt hier de komende jaren voor een belangrijk obstakel.

Financieel/juridische zaken

Faillissement GeesinkNorba

Eind 2023 ging huisvuilwagenopbouwer GeesinkNorba failliet. Alle achterladers die RWM inzet, hebben een Geesink-opbouw. RWM had bij de fabriek in Emmeloord nog drie achterladers in opbouw staan. Deze zijn in week 50 door ons getest en in week 51 opgehaald. De week daarna ging de poort in Emmeloord dicht.

Wat zijn de gevolgen voor RWM? Alle onderhoudscontracten en garantieafspraken zijn door het faillissement komen te vervallen. Veel technisch servicepersoneel is ontslagen dan wel vrijwillig vertrokken bij Geesink waardoor een beroep op onderhoudsondersteuning maar mondjesmaat ingevuld kan worden. De Kirchhoff Group (met onder andere Haller) komt met een voorstel naar RWM om tegen betaling de garantieafspraken deels over te nemen. Hetzelfde geldt voor het onderhoud, ook hier tegen aanzienlijk hogere tarieven. Voor RWM betekent dit dat de onderhoudskosten van alle achterladers zullen gaan toenemen. In welke mate zal begin 2024 duidelijk worden.

Bodemprocedure Veolia versus V-ASL gemeenten

De advocaat van het regionaal samenwerkingsverband V-ASL heeft samen met Rd4 en RWM op alle nieuw ingebrachte stukken door de advocaat van Veolia gereageerd. Het wachten is nu op de datum voor de zitting bij de rechtbank in Den Bosch. Eind november heeft de nieuwe CEO van Veolia Nederland contact opgenomen met de V-ASL om over een schikkingsvoorstel te spreken.

Na twee overlegonden is er tussen beide partijen een concept schikkingsvoorstel tot stand gekomen dat eind december is besproken met het dagelijks bestuur van de V-ASL. Deze is in beginsel positief hierover. Bespreking hiervan in achtereenvolgens het Beleidsplatform, het algemeen bestuur en daarna de gemeenten staat voor begin 2024 gepland. Veolia heeft als deadline de tweede week van februari 2024 aangegeven. Als de V-ASL dan geen definitieve beslissing heeft genomen zet Veolia het hoger beroep door.



Jaarrekening

GRONDSLAGEN VOOR WAARDERING EN RESULTAATBEPALING

De jaarrekening is opgesteld in overeenstemming met de wettelijke bepalingen van Titel 9 Boek 2 BW en de stellige uitspraken van de Richtlijnen voor de jaarverslaglegging, die uitgegeven zijn door de Raad voor de Jaarverslaggeving.

Vestigingsadres en inschrijfnummer handelsregister

RWM N.V. is feitelijk en statutair gevestigd op Millenerweg 6, 6136 KW te Sittard en is ingeschreven in het handelsregister onder nummer 14132645.

Belangrijkste activiteiten rechtspersoon

De activiteiten van RWM N.V. zijn als afgeleide van de wet milieubeheer gelegen op het gebied van *'de inzameling, verwerking van afvalstoffen alsmede aanverwante taken op het gebied van straatreiniging en de gladheidbestrijding, en in het algemeen, het verrichten van diensten op het gebied van beheer van de openbare ruimten voor elke als aandeelhouder aangesloten gemeente(n)'*.

Grondslagen en waardering algemeen

De algemene grondslag voor de waardering van activa en passiva, evenals voor de bepaling van het resultaat, is de verkrijgings- of vervaardigingsprijs. Voor zover niet anders vermeld, worden activa en passiva opgenomen tegen de nominale waarde en zijn alle in deze jaarrekening gepresenteerde bedragen in euro's weergegeven.

Schattingen

Bij toepassing van de grondslagen en regels voor het opstellen van de jaarrekening vormt de leiding van RWM N.V. zich verschillende oordelen en schattingen die essentieel kunnen zijn voor de in de jaarrekening opgenomen bedragen. Indien het voor het geven van het in artikel 2:362 lid 1 BW vereiste inzicht noodzakelijk is, is de aard van de oordelen en schattingen inclusief de bijbehorende veronderstellingen opgenomen bij de toelichting op de desbetreffende jaarrekeningposten.

Grondslag leasing

Bij de vennootschap bestaan er leasecontracten waarbij een groot deel van de voor- en nadelen die aan eigendom verbonden zijn, bij de vennootschap liggen. Deze leasecontracten worden verantwoord als financial leasing. Leasebetalingen worden, rekening houdend met de ontvangen vergoedingen van de lessor, op lineaire basis verwerkt in de winst- en verliesrekening over de looptijd van het contract.

Grondslag vergelijkend boekjaar

De gehanteerde grondslagen van waardering en van resultaatbepaling zijn ongewijzigd gebleven ten opzichte van het voorafgaande jaar.

Grondslagen en waardering van activa en passiva

Bij het opstellen van de jaarrekening dient de directie, in overeenstemming met algemeen geldende grondslagen, bepaalde schattingen en veronderstellingen te doen die medebepalend zijn voor de opgenomen bedragen. De feitelijke resultaten kunnen van deze schattingen afwijken.

Materiële vaste activa

De materiële vaste activa worden gewaardeerd tegen aanschafwaarde, verminderd met de daarop van toepassing zijnde lineaire afschrijvingen. De afschrijvingen worden gebaseerd op de geschatte economische levensduur en worden berekend op basis van een vast percentage van de verkrijgingsprijs, rekening houdend met componenten en een eventuele restwaarde. Er wordt afgeschreven vanaf het moment van ingebruikneming. Kosten voor groot onderhoud aan tractie- en inzamelmiddelen zullen worden geactiveerd en naar rato van de resterende levensduur worden afgeschreven volgens de componentenbenadering.

De indeling van de materiële vaste activa is uitgebreider dan het Besluit Modellen Jaarrekening en geeft naar de mening van de directie een verbeterd inzicht.

De directie beoordeelt op iedere balansdatum of er aanwijzingen zijn dat een vast actief aan een bijzondere waardevermindering onderhevig kan zijn. Indien dergelijke indicaties aanwezig zijn, wordt de realiseerbare waarde van het actief vastgesteld. Indien het niet mogelijk is de realiseerbare waarde voor het individuele actief te bepalen, wordt de realiseerbare waarde bepaald van de kasstroom genererende eenheid waartoe het actief behoort.

Van een bijzondere waardevermindering is sprake als de boekwaarde van een actief hoger is dan de realiseerbare waarde; de realiseerbare waarde is de hoogste van de directe opbrengstwaarde en de bedrijfswaarde. Een bijzonder-waardeverminderingsverlies wordt direct als last verwerkt in de winst-en-verliesrekening onder gelijktijdige verlaging van de boekwaarde van het betreffende actief.

Flottende activa

Vorraden

Vorraden worden gewaardeerd tegen verkrijgingsprijs onder toepassing van FIFO methode of lagere netto-opbrengstwaarde. Deze lagere netto-opbrengstwaarde wordt bepaald door individuele beoordeling van de voorraden.

Vorderingen en overlopende activa

Vorderingen worden bij eerste verwerking gewaardeerd tegen de reële waarde van de tegenprestatie, inclusief de transactiekosten indien materieel. Vorderingen worden na eerste verwerking gewaardeerd tegen de geamortiseerde kostprijs. De reële waarde en de geamortiseerde waarde zijn gelijk aan de nominale waarde. Voorzieningen wegens oninbaarheid worden voor zover noodzakelijk in mindering gebracht op de boekwaarde van de vordering.

Liquide middelen

De liquide middelen zijn tegen nominale waarde opgenomen. Indien middelen niet ter vrije beschikking staan, dan wordt dit direct toegelicht bij de post in de jaarrekening.

Eigen vermogen

Het aandelenkapitaal bestaat uit de geplaatste aandelen tegen nominale waarde. Het resultaat over het verslagjaar en eventueel nog niet bestemd resultaat uit voorgaande boekjaren is als "nog te bestemmen resultaat" opgenomen onder het eigen vermogen.

Het bestemde resultaat uit het vorige verslagjaar is opgenomen onder de post overige reserves voor zover het als zodanig bestemd is.

Vorzieningen

Vorzieningen worden gevormd tegen concrete of specifieke risico's en verplichtingen die op de balansdatum bestaan en waarvan de omvang onzeker is doch redelijkerwijs in te schatten. De voorzieningen worden gewaardeerd tegen de beste schatting van de bedragen die noodzakelijk zijn om de verplichtingen per balansdatum af te wikkelen.

Langlopende schulden

Langlopende schulden worden bij de eerste verwerking gewaardeerd tegen reële waarde. Transactiekosten die direct zijn toe te rekenen aan de verwerving van de langlopende schulden worden in de waardering bij eerste verwerking opgenomen. Langlopende schulden worden na eerste verwerking gewaardeerd tegen geamortiseerde kostprijs, zijnde het ontvangen bedrag rekening houdend met agio of disagio en onder aftrek van transactiekosten.

Kortlopende schulden en overlopende passiva

Kortlopende schulden worden gewaardeerd tegen geamortiseerde kostprijs. Daar waar geen sprake is van (dis)agio en transactiekosten is de geamortiseerde kostprijs gelijk aan de nominale waarde.

Financiële instrumenten

In het Treasurystatuut van RWM N.V. is vastgelegd dat het beschermen tegen financiële risico's van bancaire middelen prevaleert boven het optimaliseren van het rendement en het beheersen van de financiële lasten. RWM N.V. maakt geen gebruik van derivaten en swaps.

Grondslagen voor resultaatbepaling

Algemeen

De indeling van de resultatenrekening is conform model E BW 2 titel 9. Het resultaat wordt bepaald als het verschil tussen de netto-omzet en alle hiermee verbonden, aan het verslagjaar toe te rekenen kosten. De kosten worden bepaald met inachtneming van de hiervoor vermelde waarderinggrondslagen. Winsten worden verantwoord in het jaar waarin de omzet is gerealiseerd. Verliezen worden in aanmerking genomen in het jaar waarin deze voorzienbaar zijn. De overige baten en lasten worden toegerekend aan de verslagperiode waarop deze betrekking hebben.

Netto-omzet

Onder netto-omzet wordt verstaan de opbrengst van de in het verslagjaar verleende diensten onder aftrek van kortingen en de over de omzet geheven belastingen. Opbrengsten van diensten worden opgenomen naar rato van de mate waarin de diensten zijn verricht, gebaseerd op de tot balansdatum in het kader van de dienstverlening gemaakte kosten in verhouding tot de geschatte kosten van de totaal te verrichten dienstverlening. De kostprijs van deze diensten wordt aan dezelfde periode toegerekend.

De aard en omvang van de belangrijkste prestatieverplichtingen betreffen:

Afvalinzameling	€ 12.670.368,-
Reiniging	€ 3.607.827,-
Overige producten	€ 1.624.867,-
Verwerking afvalstromen	€ 3.315.397,-

De totale omvang van de belangrijkste opbrengstcategorie volgens de winst- en verliesrekening van verlenen van diensten is € 21.218.459,-.

De methode van toerekening van opbrengsten aan de verslagperioden en de wijze van vaststelling van de mate van voltooiing van de dienstverlening is als volgt: Opbrengstverantwoording naar rato dat de dienstverlening heeft plaatsgevonden, rekening houdend met nog te verwachte prestatieverplichtingen vanuit de vennootschap.

Kosten van uitbesteed werk en andere externe kosten

De kosten van uitbesteed werk en andere externe kosten omvatten de kosten die door derden in rekening zijn gebracht in het kader van de uitbesteding of ondersteuning van de werkzaamheden. Deze kosten bestaan uit de inkoopprijs en eventueel bijkomende kosten.

Afschrijvingen

Materiële vaste activa worden vanaf het moment van gereedheid voor ingebruikneming afgeschreven over de verwachte toekomstige gebruiksduur van het actief. Over terreinen en vastgoedbeleggingen wordt niet afgeschreven. Indien een schattingswijziging plaatsvindt van de toekomstige gebruiksduur, dan worden de toekomstige afschrijvingen aangepast. Boekwinsten en - verliezen uit de incidentele verkoop van materiële vaste activa zijn begrepen onder de afschrijvingen.

Overige bedrijfskosten

De kosten worden bepaald op historische basis en toegerekend aan het verslagjaar waarop zij betrekking hebben.

Financiële baten en lasten

De financiële baten en lasten betreffen van derden ontvangen (te ontvangen) en aan derden betaalde (te betalen) interest.

Vennootschapsbelasting

De belasting over het resultaat wordt berekend over het resultaat voor belastingen in de winst- en verliesrekening, rekening houdend met beschikbare, fiscaal compensabele verliezen uit voorgaande boekjaren (voor zover niet opgenomen in de latente belastingverordening) en vrijgestelde winstbestanddelen en na bijtelling van niet-aftrekbare kosten. Tevens wordt rekening gehouden met wijzigingen die optreden in de latente belastingvorderingen en latente belastingschulden uit hoofde van wijzigingen in het te hanteren belastingtarief.

Pensioenen

De vennootschap heeft voor haar werknemers een pensioenregeling getroffen waarbij de pensioenuitkeringen gebaseerd zijn op middelloon. Deze pensioenregeling is ondergebracht bij Stichting Pensioenfonds ABP. De over het boekjaar verschuldigde premies worden als kosten verantwoord. Voor per balansdatum nog niet betaalde premies wordt een verplichting opgenomen. Aangezien deze verplichtingen een kortlopend karakter hebben, worden deze gewaardeerd tegen de nominale waarde. De risico's van loonontwikkeling, prijsindexatie en beleggingsrendement op het fondsvermogen zullen mogelijk leiden tot toekomstige aanpassingen in de jaarlijkse bijdragen aan het pensioenfonds. Deze risico's komen niet tot uitdrukking in een in de balans opgenomen voorziening. In geval van een tekort bij het pensioenfonds heeft de vennootschap geen verplichting tot het voldoen van aanvullende bijdragen anders dan mogelijk hogere toekomstige premies. De dekkingsgraad van het pensioenfonds bedraagt per 31 december 2023 ca. 110,5%.

Grondslagen van het kasstroomoverzicht

Het kasstroomoverzicht wordt opgesteld volgens de indirecte methode. In de opstelling wordt de kasstroom uit bedrijfsoperaties, die bestaat uit het resultaat na belastingen vermeerderd met de afschrijvingslasten en veranderingen in werkkapitaal afzonderlijk gepresenteerd. Uitgekeerde dividenden worden opgenomen onder de kasstroom uit opgenomen financieringsactiviteiten. Betalingen welke voortvloeien uit langlopende leningen worden voor het gedeelte dat betrekking heeft op de rente en de aflossing als kasstroom uit financieringsactiviteiten gepresenteerd. Ontvangsten uit hoofde van interest zijn onder de kasstroom uit operationele activiteiten opgenomen.

BALANS (VOOR WINSTBESTEMMING)

	31-12-2023	31-12-2022
ACTIVA		
A. Vaste Activa		
Materiële vaste activa		
Huurdersinvesteringen	270.952	316.111
Machines, installaties en inventaris	907.304	840.513
Inzamelmiddelen	1.336.978	1.079.985
Vervoermiddelen	4.176.326	2.971.144
Inrichting milieuparken	307.147	328.553
Materiële vaste active in uitvoering	1.133.843	1.192.183
	8.132.550	6.728.489
B. Vlottende Activa		
Vorraden		
Grond- en hulpstoffen	38.218	48.216
Gereed product en handelsgoederen	11.475	9.788
	49.693	58.004
Vorderingen		
Debiteuren	38.457	32.131
Vorderingen op gemeenten	2.660.171	1.333.390
Overige vorderingen	635.673	620.702
	3.334.301	1.986.223
Liquide middelen	1.693.649	2.504.988
TOTAAL ACTIVA	13.210.193	11.277.704

	31-12-2023	31-12-2022
PASSIVA		
A. Eigen vermogen		
Gestort en opgevraagd aandelenkapitaal	97.600	97.600
Agio reserve	432.184	430.900
Overige reserves	4.797.243	4.720.837
Nog te bestemmen resultaat	304.392	76.406
	5.631.419	5.325.743
B. Voorzieningen		
Overige voorzieningen	193.445	0
C. Langlopende schulden		
Schulden aan kredietinstellingen	948.440	1.310.700
D. Kortlopende schulden		
Schulden aan kredietinstellingen	362.260	362.260
Crediteuren	4.784.210	2.960.336
Schulden aan gemeenten	252.983	112.664
Belastingen en premies sociale verzekeringen	305.471	343.029
Pensioenen	62.123	62.332
Overige schulden en overlopende passiva	669.842	800.640
	6.436.889	4.641.261
TOTAAL PASSIVA	13.210.193	11.277.704
Solvabiliteit; (eigen vermogen/totaal passiva) x 100%	42,6 %	47,2%

RESULTATENREKENING

Netto-Omzet	2023	2022
Som der bedrijfsopbrengsten	21.218.459	17.295.875
Kosten uitbesteed werk en externe kosten	10.017.923	7.966.516
Lonen en salarissen	3.919.905	3.226.033
Sociale lasten	400.802	394.196
Pensioenlasten	502.248	532.561
Afschrijvingen op immateriële en materiële vaste activa	1.283.999	1.375.152
Overige bedrijfskosten	4.778.220	3.709.020
Som der totale bedrijfslasten	20.903.097	17.203.478
Andere baten en soortgelijke opbrengsten	20.648	64
Rentelasten en soortgelijke kosten	27.994	11.791
Resultaat voor belastingen	308.016	80.670
Belastingen	3.624	4.264
Resultaat na belastingen	304.392	76.406
Resultaat als percentage van de omzet	1,4 %	0,4 %

KASSTROOMOVERZICHT

	2023	2022
Bedrijfsresultaat	315.362	92.397
<i>Aanpassingen voor:</i>		
Afschrijvingen (en overage waardeveranderingen)	1.283.999	1.375.152
Mutatie voorzieningen	193.445	0
Veranderingen in werkkapitaal		
• mutatie operationele vorderingen	- 1.384.078	- 254.312
• mutatie voorraden	8.311	- 31.536
• mutatie kortlopende schulden	1.795.628	586.055
	<u>455.861</u>	<u>300.207</u>
Kasstroom uit bedrijfsoperaties	2.248.667	1.767.756
Ontvangen interest	20.648	0
Betaald dividend	0	- 1.299.089
Betaalde interest	- 27.994	- 11.791
Betaalde winstbelasting	- 3.624	- 4.264
	<u>- 10.970</u>	<u>- 1.315.080</u>
Kasstroom uit operationele activiteiten	2.237.697	452.676
Investerings in materiële vaste activa	- 2.688.060	- 1.621.488
Desinvestering in materiële vaste activa	0	0
Kasstroom uit investeringsactiviteiten	- 2.688.060	- 1.621.488
Ontvangsten uit langlopende rekeningen	0	1.100.000
Aflossingen langlopende rekeningen	- 362.260	- 114.765
Ontvangsten mutatie aandelenkapitaal	0	8.200
Ontvangsten agio agv toetreding Echt-Susteren	1.284	430.900
Kasstroom uit financieringsactiviteiten	- 360.976	1.424.335
Netto kasstroom	- 811.339	255.523
Mutatie geldmiddelen	- 811.339	255.523

Mutatie;

betreft de wijziging tussen begin- en eindstand in de liquide middelen (resp. € 2.504.988,- en € 1.693.649,-)

TOELICHTING OP DE BALANS

ACTIVA

Vaste Activa

Materiële vaste activa	Huurders- investeringen	Machines, installaties en inventaris	Inzamelmiddelen	Vervoermiddelen	Inrichting milieuparken	Materiële vaste activa in uitvoering	Totaal
Aanschafwaarde per 01-01-2023	1.016.921	2.932.346	7.234.648	9.316.861	666.984	1.192.183	22.359.943
Cumulatieve afschrijvingen 01-01-2023	700.810	2.091.833	6.154.663	6.345.717	338.431	0	15.631.454

Boekwaarde 01-01-2023	316.111	840.513	1.079.985	2.971.144	328.553	1.192.183	6.728.489
Investeringen	0	254.883	208.634	1.127.392	4.307	1.102.363	2.697.579
Reclassificatie	0	92.631	292.140	775.932	0	-1.160.703	0
Afschrijvingen	45.159	280.723	243.781	698.142	25.713	0	1.293.518
Desinvesteringen	0	0	0	0	0	0	0
Aanschafwaarde	1.016.921	3.279.860	7.735.422	11.220.185	671.291	1.133.843	25.057.522
Cumulatieve afschrijvingen	745.969	2.372.556	6.398.444	7.043.859	364.144	0	16.924.972
Boekwaarde per 31-12-2023	270.952	907.304	1.336.978	4.176.326	307.147	1.133.843	8.132.550

De volgende afschrijvingstermijnen worden gehanteerd:

- Huurdersinvesteringen 0 - 10 jaar
- Machines, installaties en inventaris 3 - 20 jaar
- Inzamelmiddelen 5 - 15 jaar
- Vervoermiddelen 3 - 12 jaar
- Inrichting milieuparken 3 - 30 jaar

De vervoersmiddelen (3 veegmachines) met een boekwaarde van € 506.432,- zijn als zekerheid verstrekt aan de leasemaatschappij ten behoeve van de aangegane leaseverplichtingen.

Vorderingen op de gemeenten

Over de vordering is geen rente berekend, daar dit vorderingen uit hoofde van de exploitatie betreffen en een kortlopend karakter hebben.

Overige vorderingen en overlopende activa *	31-12-2023	31-12-2022
Negatieve verwerkingskosten	148.543	148.650
Vooruitbetaalde verzekeringen	280.244	223.134
Vooruitbetaalde bedragen	108.616	135.165
Rente	20.481	64
Overige	77.789	113.689
	635.673	620.702

* Posten hebben een kortlopend karakter

Liquide middelen

De liquide middelen staan voor € 1.041.182,- ter vrije beschikking van de vennootschap.

De poortinkomsten op de milieuparken, voor een bedrag van € 652.467,- vallen buiten de bedrijfsvoering van RWM en staan ter beschikking van de gemeenten, maar zijn in de balans onder 'liquide middelen' opgenomen.

PASSIVA

Eigen vermogen	31-12-2023	31-12-2022
Gestort aandelenkapitaal	97.600	97.600

VERDELING AANDELEN

Gemeente	Prioriteitsaandelen	Gewone aandelen
Beek	1	88
Beekdaelen	1	72
Echt-Susteren	1	80
Sittard-Geleen	4	612
Stein	1	116
Totaal	8	968

Het maatschappelijk kapitaal bedraagt € 225.000,-, verdeeld in 2.238 aandelen van nominaal € 100,- en 12 prioriteitsaandelen van nominaal € 100,-. Hiervan zijn geplaatst en gestort 968 gewone aandelen en 8 prioriteitsaandelen.

Mutatieoverzicht reserves

Agio reserve	2023	2022
Stand per 1-1	430.900	0
Toetreding Echt-Susteren	1.284	430.900
Stand per 31-12	432.184	430.900
Overige reserve	2023	2022
Stand per 1-1	4.720.837	5.820.837
Winstbestemming jaarrekening voorafgaand jaar	76.406	0
Dividenduitkering lopende jaar	0	- 1.100.000
Stand per 31-12	4.797.243	4.720.837
Nog te bestemmen resultaat	2023	2022
Stand per 1-1	76.406	199.089
Winstbestemming jaarrekening voorafgaand jaar	- 76.406	0
Dividenduitkering lopende jaar	0	- 199.089
Nog te bestemmen resultaat jaarrekening	304.392	76.406
Stand per 31-12	304.392	199.089

Voorstel inzake resultaatbestemming

Het Bestuur stelt de Algemene Vergadering van Aandeelhouders voor om het nog te bestemmen resultaat 2023 groot € 304.392,- in zijn geheel toe te voegen aan de overige reserves.

Mutatieoverzicht overige voorzieningen

	Stand per 31-12-2022	Onttrekkingen aan voorziening in 2023	Dotatie aan voorziening in 2023	Stand per 31-12-2023
Voorziening generatieregeling	0	0	120.510	120.510
Voorziening jubilea	0	0	72.935	72.935
	0	0	193.445	193.445

Voorziening generatieregeling

Vanuit de cao is in 2019 de generatieregeling ingevoerd. Bij een generatieregeling krijgt een medewerker de gelegenheid de loopbaan geleidelijk af te bouwen. De regeling houdt in 80% werken, 90% uitbetalen en 100% pensioen opbouwen. De keuze om mee te doen aan de generatieregeling is volledig aan de medewerker.

Overeenkomstig de vereisten in de Richtlijnen voor de Jaarrekening is in 2023 een voorziening gevormd voor de kosten die in de toekomst gemaakt gaan worden voor deelnemers in deze regeling waar geen arbeidsprestatie tegenover staat.

Voorziening personeel jubileum

Overeenkomstig Richtlijn 271 (personeelsbeloningen) is in 2023 een voorziening gevormd voor in de toekomst te betalen jubileumuitkeringen aan de medewerkers.

Alle mutaties in de voorzieningen zijn als last in de winst- en verliesrekening verwerkt.

Schulden aan kredietinstellingen

	31-12-2023	31-12-2022
Langlopende schulden	948.440	1.310.700
Kortlopende schulden	362.260	362.260

De schulden aan kredietinstellingen zijn opgebouwd uit een langlopende schuld (financial lease) en een langlopende lening.

Langlopende schuld (financial lease)**Aflossingsverplichting**

Restant hoofdsom <i>per 31-12-2023</i>	< 1 jaar	tussen 1 en 5 jaar
434.440	138.520	295.920

RWM N.V. is een contract aangegaan voor de financial lease van een veegwagen vanaf 1 oktober 2020 voor een onopzegbare periode van 60 maanden met een totale waarde van € 234.000,- (inclusief koopoptie ad € 16.500,-). In deze leaseverplichting is geen bedrag voor rente overeengekomen. Vanaf 1 april 2022 zijn nogmaals contracten aangegaan voor de financial lease van twee veegwagens onder dezelfde voorwaarden, met een totale waarde van € 508.100,- (inclusief koopoptie ad € 16.500,- per stuk).

De boekwaarde van de actieven bedraagt per 31 december 2023 € 506.432,-.

Ten aanzien van deze veegwagens is het pandrecht gevestigd door de lessor. Het eigendom gaat over na betaling van de laatste termijn en het eenmalige bedrag van € 16.500,- van het eerste recht van koop per voertuig.

Langlopende lening**Aflossingsverplichting**

Restant hoofdsom <i>per 31-12-2023</i>	< 1 jaar	tussen 1 en 5 jaar
876.260	223.740	652.520

RWM N.V. heeft op 19 oktober 2022 een langlopende lening afgesloten bij de Coöperatieve Rabobank U.A., voor een bedrag van € 1.100.000,- tegen een variabele rente achteraf maandelijks te voldoen, met een looptijd van 5 jaar. Op deze lening is sprake van een pandrecht op de huidige en toekomstige bedrijfsmiddelen / transportmiddelen / rechten en verplichtingen. Op 31 december 2023 is de hoofdsom van deze lening groot € 876.260,- en een variabele rente van 3,7% van toepassing.

Schulden aan gemeenten

	31-12-2023	31-12-2022
Terug te betalen voorschot en nog te leveren diensten	252.983	112.664

Belastingen en premies sociale verzekeringen

Het betreft de te betalen loonbelasting van de loonaangiften, de nog te betalen BTW en de te betalen pensioenpremies aan het einde van het boekjaar.

Overige schulden en overlopende passiva *	31-12-2023	31-12-2022
Vakantiedagen	242.777	278.923
Overige personele lasten	56.434	114.543
Diensten derden	370.631	407.174
	669.842	800.640

* Posten hebben een kortlopend karakter

NIET UIT DE BALANS BLIJKENDE VERPLICHTINGEN

Huurverplichtingen

RWM N.V. is een huurcontract aangegaan voor de huur van de bedrijfslocatie aan de Millenerweg 6 te Sittard. Het huurcontract is afgesloten voor de duur van 10 jaar, vanaf 1 januari 2020 en lopende tot en met 31 december 2029, waarbij geen van beide partijen de huurovereenkomst tussentijds kan beëindigen.

Daarnaast is in 2023 een huurcontract aangegaan voor de huur van de bedrijfslocatie aan de Nieuwstadterweg 2 te Sittard. Het huurcontract is afgesloten voor de duur van 6 jaar en 3 maanden, vanaf 1 oktober 2023 tot en met 31 december 2029, de huurovereenkomst kan tussentijds door de huurder worden beëindigd, met inachtneming van een opzegtermijn van 6 maanden.

Verplichting	< 1 jaar	tussen 1 en 5 jaar	> 5 jaar
Huur bedrijfslocatie	273.853	1.095.413	273.853

Kredietfaciliteit

In 2022 is een kredietfaciliteit afgesloten bij de Rabobank voor een bedrag van € 1.500.000,-. Ultimo 2023 is nog geen gebruik gemaakt van deze faciliteit.

Investeringsverplichting

De vennootschap is voor een bedrag van € 330.443,- verplichtingen aangegaan voor de aankoop van een klein voertuig, inzamelinstallaties en het ICT-project.

Wet Ketenaansprakelijkheid

De onderneming verricht activiteiten als inlener van arbeidskrachten. De onderneming is op grond hiervan mogelijk, op basis van diverse wettelijke bepalingen betreffende ketenaansprakelijkheid, hoofdelijk aansprakelijk voor de premies van werknemers- en volksverzekeringen en van de loon- en omzetbelasting bij het uitbesteden van werk respectievelijk het inlenen van personeel.

Verplichting personeel

Werkgevers zijn verplicht een aandeel in het pensioen te blijven betalen voor personeelsleden die in de WW zijn terecht gekomen en die nog geen nieuw dienstverband hebben gevonden. De kortlopende verplichting neemt RWM op als kosten.

Verplichting leverancier

Veolia heeft een claim voor een hogere vermarktungsvergoeding voor PMD dan de afgesproken vergoeding vanuit het Afvalfonds neergelegd bij V-ASL, waar ook de gemeenten van RWM bij zijn aangesloten. De rechter heeft op 23 februari 2022 uitspraak gedaan en de V-ASL in het gelijk gesteld. Veolia heeft op 14 maart 2022 beroep aangetekend tegen de rechterlijke uitspraak. De advocaat van de V-ASL heeft samen met Rd4/RWM op alle nieuw ingebrachte stukken door de advocaat van Veolia gereageerd. Eind november heeft de nieuwe CEO van Veolia Nederland contact opgenomen met de V-ASL om over een schikkingsvoorstel te spreken. Na twee overleggronden is tussen beide partijen een concept schikkingsvoorstel tot stand gekomen dat eind december is besproken met het dagelijkse bestuur van de V-ASL.

In het 1e kwartaal van 2024 hebben achtereenvolgens overleggen plaatsgevonden in het Beleidsplatform, Algemeen Bestuur en daarna met de gemeenten.

Alle ASL-gemeenten zijn akkoord gegaan met het schikkingsvoorstel van Veolia, momenteel zijn de advocaten van beide partijen een Vaststellingsovereenkomst (VSO) aan het opstellen. Vervolgens moet iedere gemeente via een collegebesluit akkoord gaan. RWM loopt geen financieel risico in dit dossier aangezien alle kosten in rekening gebracht kunnen worden bij de aangesloten gemeenten.

Recht sociaal plan

Een aantal medewerkers van RWM N.V. heeft recht op een vergoeding conform sociaal plan overeengekomen met de Gemeente Sittard-Geleen. RWM declareert deze vergoedingen bij de gemeente Sittard-Geleen.

Uittreding gemeente Beekdaelen

Op 14 december 2021 heeft de gemeente Beekdaelen schriftelijk laten weten dat de basisovereenkomst met RWM per 1 januari 2022 wordt opgezegd. Vanaf 1 januari 2025 stopt de dienstverlening van RWM voor de gemeente Beekdaelen en treedt de gemeente Beekdaelen uit.

TOELICHTING W&V

Omzet

De omzet is gegeneerd door het uitvoeren van diensten voor de gemeenten, waarbij de afrekening deels op basis van vaste prijsafspraken en deels op basis van gemaakte kosten inclusief opslagen plaatsvindt. De verwerkingskosten worden één op één doorbelast naar de gemeenten. De netto-omzet is in 2023 ten opzichte van 2022 met 22,7 % gestegen.

Lonen en salarissen

Het gemiddeld aantal medewerkers in loondienst bij de vennootschap bedroeg in het boekjaar 82,2 (2022: 76,2).

Personeel	2023	2022	2021	2020	2019
Direct productief	50,7	47,6	51,9	53,1	55,1
Indirect productief	31,5	28,6	23,6	23,6	22,2
subtotaal	82,2	76,2	75,5	76,7	77,3
Inhuur (direct productief)	62,3	54,7	47,0	41,7	37,2
Totaal	144,5	130,9	122,5	118,4	114,5

Het bestuur van RWM. N.V. is eenhoofdig van samenstelling en vormt tegelijkertijd de directie. De totale bezoldiging van bestuurder / directeur bedroeg in 2023 € 144.686,-.

Bezoldiging Bestuurder	2023 1-1-2023 t/m 31-12-2023	2022 1-1-2022 t/m 31-12-2022
Bruto salaris	144.686	134.190

In het bruto salaris is tevens het Persoonlijk Arbeidsvoorwaarden Budget op grond van de cao opgenomen.

Afschrijvingskosten vaste activa

De afschrijvingskosten bedragen in 2023 € 1.283.999,-.

Vergoeding Leden Raad van Commissarissen	2023		2022	
	Periode	Vergoeding	Periode	Vergoeding
T. Lemmen	1-1-2023 t/m 31-12-2023	11.801	1-7-2022 t/m 31-12-2022	5.701
W. Magermans			1-1-2022 t/m 30-06-2022	5.701
P. Rademacher	1-1-2023 t/m 31-12-2023	7.868	1-1-2022 t/m 31-12-2022	7.601
B. Thissen	1-1-2023 t/m 31-12-2023	7.868	1-1-2022 t/m 31-12-2022	7.601

Belastingen

RWM is vennootschapsbelasting verschuldigd over de afvalstromen waarover zij (per saldo) opbrengsten ontvangt en over de omzet van een aantal contracten buiten het samenwerkingsverband. De aanpassingen van de aanslag 2022 en voorlopige aanslag 2023 zijn opgenomen.

Het resultaat voor belastingen voor RWM N.V. bedraagt € 308.016,-. De effectieve belastingdruk op het resultaat bedraagt 1,2% (2022:5,3%). Dit wijkt af ten opzichte van de het nominale belastingtarief van 19% tot 25,8% doordat RWM N.V. van rechtswege aanspraak maakt op de samenwerkingsvrijstelling en slechts voor een zeer beperkt aantal activiteiten belastingplichtig is.

Financiële baten	2023	2022
Rente spaarrekening met dagelijks vrij opneembaar karakter	20.648	64
	20.648	64
Financiële lasten	2023	2022
Rente spaarrekening met dagelijks vrij opneembaar karakter	323	10.306
Rente langlopende lening	27.671	1.485
	27.994	11.791

Overige gegevens

CONTROLEVERKLARING DOOR DE ONAFHANKELIJKE ACCOUNTANT

Uitgevoerd door:



Stichting Audit Only

Bergweide 2, Postbus 287

7400 AG Deventer

E info@auditonly.nl

I www.auditonly.nl

CONTROLEVERKLARING VAN DE ONAFHANKELIJKE ACCOUNTANT

Aan: de aandeelhouders en de raad van commissarissen van RWM N.V.

Verklaring over de in het jaarverslag opgenomen jaarrekening 2023

Ons oordeel

Wij hebben de jaarrekening 2023 van RWM N.V. te Gemeente Sittard-Geleen gecontroleerd.

Naar ons oordeel geeft de in dit jaarverslag opgenomen jaarrekening een getrouw beeld van de grootte en de samenstelling van het vermogen van RWM N.V. op 31 december 2023 en van het resultaat over 2023 in overeenstemming met Titel 9 Boek 2 BW.

De jaarrekening bestaat uit:

1. de balans per 31 december 2023;
2. de winst- en verliesrekening over 2023; en
3. de toelichting met een overzicht van de gehanteerde grondslagen voor financiële verslaggeving en andere toelichtingen.

De basis voor ons oordeel

Wij hebben onze controle uitgevoerd volgens het Nederlands recht, waaronder ook de Nederlandse controlestandaarden vallen. Onze verantwoordelijkheden op grond hiervan zijn beschreven in de sectie 'Onze verantwoordelijkheden voor de controle van de jaarrekening'.

Wij zijn onafhankelijk van RWM N.V. zoals vereist in de Wet toezicht accountantsorganisaties (Wta), de Verordening inzake de onafhankelijkheid van accountants bij assurance-opdrachten (ViO) en andere voor de opdracht relevante onafhankelijkheidsregels in Nederland. Verder hebben wij voldaan aan de Verordening gedrags- en beroepsregels accountants (VGBA).

Wij vinden dat de door ons verkregen controle-informatie voldoende en geschikt is als basis voor ons oordeel.

Informatie ter ondersteuning van ons oordeel

Wij hebben onze controlewerkzaamheden bepaald in het kader van de controle van de jaarrekening als geheel en bij het vormen van ons oordeel hierover. Onderstaande informatie ter ondersteuning van ons oordeel en onze bevindingen moeten in dat kader worden gezien en niet als afzonderlijke oordelen of conclusies.

Controleaanpak frauderisico's

Het risico dat het bestuur maatregelen van interne beheersing doorbreekt

Wij besteden bij de controle aandacht aan het risico van het doorbreken van maatregelen van interne beheersing door het bestuur bij:

- Journaalposten en andere aanpassingen die tijdens het opstellen van de jaarrekening zijn gemaakt;
- Schattingen en schattingsprocessen.

Wij hebben een combinatie van de volgende controlewerkzaamheden uitgevoerd:

Wij hebben de opzet en het bestaan geëvalueerd van de maatregelen van interne beheersing in de processen voor het genereren en verwerken van journaalposten en het maken van schattingen, uitgaande van een risico op doorbreking van dat proces. We hebben het proces rondom de totstandkoming van financiële verslaggeving beoordeeld.

Tevens hebben wij specifieke aandacht gegeven aan de toegangsbeveiligingen in het IT-systeem en de mogelijkheid dat hierin functiescheiding kan worden doorbroken.

Wij hebben journaalposten geselecteerd op basis van risicocriteria, zijnde memoriaalboekingen in de omzetverantwoording. Hierop zijn controlewerkzaamheden verricht. Daarnaast hebben wij controlewerkzaamheden verricht ten aanzien van belangrijke schattingen van het bestuur zijnde de voorziening jubilea uitkeringen en generatieregeling.

Het risico van frauduleuze financiële verslaggeving ten gevolge van doorbelasting van eigen inzet van personeel en materieel

Het risico komt voort uit het feit dat kosten doorbelast worden naar de betreffende gemeenten en dit de basis vormt voor de omzetverantwoording. Hierbij is het risico dat ook kosten doorbelast worden die op basis van de overeenkomsten niet doorbelast mogen worden.

Wij hebben een combinatie van de volgende controlewerkzaamheden uitgevoerd:

Wij hebben ten aanzien van het verkoopproces de opzet en het bestaan geëvalueerd van de maatregelen van interne beheersing. Wij hebben ten aanzien van de kosten, welke voor RWM N.V. de basis vormen voor de omzet, een onderverdeling gemaakt naar de diverse categorieën (afvalinzameling, reiniging, verwerking van afvalstromen en overige) en vervolgens detailcontroles uitgevoerd. Ook hebben wij een aansluiting gemaakt naar de brondata voor wat betreft het aantal huishoudens zoals deze worden gehanteerd in de doorbelasting en een controle uitgevoerd op het geldende tarief. Tot slot hebben wij de manuele boekingen binnen de kosten separaat beoordeeld en waar nodig aansluiting gezocht naar brondocumentatie.

Het risico van onterechte betalingen als gevolg van ontoereikende functiescheiding in het betalingsproces

Gezien de onvoldoende functiescheiding in het betalingsproces in combinatie met de ontoereikende interne beheersing om stamgegevens crediteuren aan te passen hebben wij het risico op onterechte betalingen als een fraude risico aangemerkt.

Wij hebben een combinatie van de volgende controlewerkzaamheden uitgevoerd:

Wij hebben ten aanzien van het inkoopproces de opzet en het bestaan geëvalueerd van de maatregelen van interne beheersing. Wij hebben gegevensgerichte werkzaamheden uitgevoerd zoals de analyse van het bestand met betalingen, zoals verantwoord in het boekjaar 2023, op mogelijk onterechte betalingen aan leveranciers. Hiertoe hebben wij detailcontroles uitgevoerd.

Controleaanpak continuïteit

Het risico bestaat dat ten onrechte wordt uitgegaan van de continuïteitsveronderstelling van de jaarrekening terwijl dit niet gerechtvaardigd is naast een ontoereikende toelichting in de jaarrekening.

Wij hebben een combinatie van de volgende controlewerkzaamheden uitgevoerd:

Wij hebben ten aanzien van het verslaggevingsproces de opzet en het bestaan geëvalueerd van de maatregelen van interne beheersing. Het bestuur heeft de jaarrekening opgemaakt uitgaande van de continuïteit van het geheel van de werkzaamheden voor de periode van 12 maanden vanaf de datum van opmaken van de jaarrekening. Onze werkzaamheden om de continuïteitsbeoordeling van het bestuur te evalueren omvatten onder andere:

- overwegen of de continuïteitsbeoordeling van het bestuur alle relevante informatie bevat waarvan wij als gevolg van onze controle kennis hebben door het beoordelen van interne rapportages en het bestuur bevragen over de belangrijkste veronderstellingen en uitgangspunten.
- nagaan of het bestuur gebeurtenissen of omstandigheden heeft geïdentificeerd die gerede twijfel kunnen doen ontstaan over de mogelijkheid van de entiteit om haar continuïteit te handhaven (hierna: continuïteitsrisico's);

- analyse van de financiële positie en ratio's per balansdatum;
- analyseren van de door het bestuur opgestelde prognoses voor de periode van 12 maanden vanaf de datum van opmaken van de jaarrekening;
- inwinnen van inlichtingen bij het bestuur over de voornaamste veronderstellingen die aan de prognoses ten grondslag liggen;
- review van de prognose 2023 ten opzichte van de werkelijke resultaten zoals in 2023 gerealiseerd

Verklaring over de in het jaarverslag opgenomen andere informatie

Het jaarverslag omvat andere informatie, naast de jaarrekening en onze controleverklaring daarbij.

Op grond van onderstaande werkzaamheden zijn wij van mening dat de andere informatie:

- met de jaarrekening verenigbaar is en geen materiële afwijkingen bevat;
- alle informatie bevat die op grond van Titel 9 Boek 2 BW is vereist voor het bestuursverslag en de overige gegevens.

Wij hebben de andere informatie gelezen en hebben op basis van onze kennis en ons begrip, verkregen vanuit de jaarrekeningcontrole of anderszins, overwogen of de andere informatie materiële afwijkingen bevat.

Met onze werkzaamheden hebben wij voldaan aan de vereisten in Titel 9 Boek 2 BW en de Nederlandse Standaard 720. Deze werkzaamheden hebben niet dezelfde diepgang als onze controlewerkzaamheden bij de jaarrekening.

Het bestuur is verantwoordelijk voor het opstellen van de andere informatie, waaronder het bestuursverslag en de overige gegevens in overeenstemming met Titel 9 Boek 2 BW.

Beschrijving van verantwoordelijkheden met betrekking tot de jaarrekening

Verantwoordelijkheden van het bestuur en de raad van commissarissen voor de jaarrekening

Het bestuur is verantwoordelijk voor het opmaken en getrouw weergeven van de jaarrekening in overeenstemming met Titel 9 Boek 2 BW. In dit kader is het bestuur verantwoordelijk voor een zodanige interne beheersing die het bestuur noodzakelijk acht om het opmaken van de jaarrekening mogelijk te maken zonder afwijkingen van materieel belang als gevolg van fouten of fraude.

Bij het opmaken van de jaarrekening moet het bestuur afwegen of de onderneming in staat is om haar werkzaamheden in continuïteit voort te zetten. Op grond van genoemd verslaggevingsstelsel moet het bestuur de jaarrekening opmaken op basis van de continuïteitsveronderstelling, tenzij het bestuur het voornemen heeft om de vennootschap te liquideren of de bedrijfsactiviteiten te beëindigen of als beëindiging het enige realistische alternatief is.

Het bestuur moet gebeurtenissen en omstandigheden waardoor gereede twijfel zou kunnen bestaan of de onderneming haar bedrijfsactiviteiten in continuïteit kan voortzetten, toelichten in de jaarrekening.

De raad van commissarissen is verantwoordelijk voor het uitoefenen van toezicht op het proces van financiële verslaggeving van de vennootschap.

Onze verantwoordelijkheden voor de controle van de jaarrekening

Onze verantwoordelijkheid is het zodanig plannen en uitvoeren van een controleopdracht dat wij daarmee voldoende en geschikte controle-informatie verkrijgen voor het door ons af te geven oordeel.

Onze controle is uitgevoerd met een hoge mate maar geen absolute mate van zekerheid waardoor het mogelijk is dat wij tijdens onze controle niet alle materiële fouten en fraude ontdekken.

Afwijkingen kunnen ontstaan als gevolg van fraude of fouten en zijn materieel indien redelijkerwijs kan worden verwacht dat deze, afzonderlijk of gezamenlijk, van invloed kunnen zijn op de economische beslissingen die gebruikers op basis van deze jaarrekening nemen. De materialiteit beïnvloedt de aard, timing en omvang van onze controlewerkzaamheden en de evaluatie van het effect van onderkende afwijkingen op ons oordeel.

Wij hebben deze accountantscontrole professioneel kritisch uitgevoerd en hebben waar relevant professionele oordeelsvorming toegepast in overeenstemming met de Nederlandse controlestandaarden, ethische voorschriften en de onafhankelijkheidseisen. Onze controle bestond onder andere uit:

- het identificeren en inschatten van de risico's dat de jaarrekening afwijkingen van materieel belang bevat als gevolg van fouten of fraude, het in reactie op deze risico's bepalen en uitvoeren van controlewerkzaamheden en het verkrijgen van controle-informatie die voldoende en geschikt is als basis voor ons oordeel. Bij fraude is het risico dat een afwijking van materieel belang niet ontdekt wordt groter dan bij fouten. Bij fraude kan sprake zijn van samenspanning, valsheid in geschrifte, het opzettelijk nalaten transacties vast te leggen, het opzettelijk verkeerd voorstellen van zaken of het doorbreken van de interne beheersing;
- het verkrijgen van inzicht in de interne beheersing die relevant is voor de controle met als doel controlewerkzaamheden te selecteren die passend zijn in de omstandigheden. Deze werkzaamheden hebben niet als doel om een oordeel uit te spreken over de effectiviteit van de interne beheersing van de entiteit;
- het evalueren van de geschiktheid van de gebruikte grondslagen voor financiële verslaggeving en het evalueren van de redelijkheid van schattingen door het bestuur en de toelichtingen die daarover in de jaarrekening staan;
- het vaststellen dat de door het bestuur gehanteerde continuïteitsveronderstelling aanvaardbaar is. Tevens het op basis van de verkregen controle-informatie vaststellen of er gebeurtenissen en omstandigheden zijn waardoor gerede twijfel zou kunnen bestaan of de onderneming haar bedrijfsactiviteiten in continuïteit kan voortzetten. Als wij concluderen dat er een onzekerheid van materieel belang bestaat, zijn wij verplicht om aandacht in onze controleverklaring te vestigen op de relevante gerelateerde toelichtingen in de jaarrekening. Als de toelichtingen inadequaat zijn, moeten wij onze verklaring aanpassen. Onze conclusies zijn gebaseerd op de controle-informatie die verkregen is tot de datum van onze controleverklaring. Toekomstige gebeurtenissen of omstandigheden kunnen er echter toe leiden dat een onderneming haar continuïteit niet langer kan handhaven;
- het evalueren van de presentatie, structuur en inhoud van de jaarrekening en de daarin opgenomen toelichtingen; en
- het evalueren of de jaarrekening een getrouw beeld geeft van de onderliggende transacties en gebeurtenissen.

Wij communiceren met de raad van commissarissen onder andere over de geplande reikwijdte en timing van de controle en over de significante bevindingen die uit onze controle naar voren zijn gekomen, waaronder eventuele significante tekortkomingen in de interne beheersing.

Deventer, 23 mei 2024

Stichting Audit Only

origineel getekend door

drs. J.W.A. Thielens RA

STATUTAIRE REGELING BETREFFENDE DE BESTEMMING VAN DE WINST

In artikel 35 van de statuten van de vennootschap zijn de volgende bepalingen opgenomen met betrekking tot de bestemming van de winst.

1. Jaarlijks wordt, zo de winst dat toelaat, op de prioriteits aandelen een winst uitgekeerd gelijk aan de wettelijke rente op de laatste dag van het betreffende afgelopen boekjaar berekend over het op de prioriteits aandelen nominaal gestorte bedrag. De resterende winst staat ter vrije beschikking van de algemene vergadering, met dien verstande dat er op de prioriteits aandelen geen verdere uitkering plaatsvindt. Een voorstel tot winstbestemming behoeft de goedkeuring van de prioriteit.
2. De vennootschap kan aan de aandeelhouders en andere gerechtigden tot de voor uitkering vatbare winst slechts uitkeringen doen voor zover het eigen vermogen groter is dan het gestorte en opgevraagde deel van het kapitaal vermeerderd met de reserves die krachtens de wet moeten worden aangehouden.
3. Uitkering van winst geschiedt na de vaststelling van de jaarrekening waaruit blijkt dat zij geoorloofd is.
4. Op door de vennootschap verkregen aandelen in haar eigen kapitaal of certificaten daarvan, vindt geen uitkering ten behoeve van de vennootschap plaats. Bij de berekening van de winstverdeling tellen de aandelen waarop ingevolge de vorige zin geen uitkering plaatsvindt niet mee.
5. De vennootschap mag tussentijds slechts uitkeringen doen, indien aan het vereiste van lid 2 is voldaan.
6. De algemene vergadering kan besluiten dat dividenden geheel of gedeeltelijk in andere vorm dan in geld zullen worden uitgekeerd.
7. Ten laste van de door de wet voorgeschreven reserves mag een tekort slechts worden gedelgd voor zover de wet dat toestaat.
8. Dividenden moeten een maand na vaststelling betaalbaar worden gesteld, tenzij de algemene vergadering een ander tijdstip bepaalt.
9. Dividendvorderingen verjaren door verloop van vijf (5) jaren na aanvang van de dag volgend op die waarop zij opeisbaar zijn geworden.

